



## 巻頭特集

### 各務原市観光アプリ

特集2 | いっしょに「夏フェス」つぐらない？

特集3 | 市民カメラマン「新メンバー」を紹介

かかみがはらっこ | 鵜沼第三小学校

みんな集合 | 岳友タンネの会

クローズアップ | 薫田真広さん

表紙テーマ 各務原の匠 / 松尾文男さん (WIND WAVE)

March 2015

3

1

# 「各務原市観光アプリ」の機能をご紹介します！

①観光パンフレットとして使用できる！



▲観光パンフレット

市が発行の観光パンフレットをもとに作成されたアプリ。季節に合わせて、家族や友達で楽しめるレジャースポットなどをすぐに探せて、施設の詳しい解説を見ることができます。

②ふれあいバスの路線地図から観光地を検索できる！



「地図」を選択すると、路線地図上に青・黄・緑に色分けされたピンがたくさん表示されます。それぞれ色によって観光地の見どころが分類されており、ピンをタッチすると、観光地を検索できます。現地への案内は、地図アプリが使えて便利です。



- …「自然&散策」
- …「歴史」
- …「見る&遊ぶ」

③その場所ならではの「ららら」と撮影できる！



観光名所の数は全部で22カ所。場所によって、衣装やポーズが異なります。「ららら」は、画面で好きな位置に移動させることができます。



▲内藤記念くすり博物館

▲木曾川うかい

▲中山道鶉沼宿

④観光イベント情報ともリンク！



ここをタッチ!!



各務原市観光協会のページとリンクしているので、最新の情報を見ることができます。



観光アプリを使って、市内を回ってみてらら

# 各務原を満喫しよう！ 各務原市観光アプリ

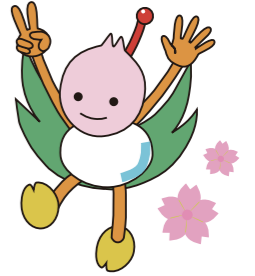

市では、岐阜各務野高校と共同でスマートフォン用の観光アプリを開発しました。旅を快適にしてくれる気軽なガイドです。市の魅力が満載の観光アプリを使って、市内を回ってみませんか。

詳細 ブランド創造課 ☎ 058-383-9925

「各務原市観光アプリ」誕生

近年、若者世代を中心に急速に普及が進んでいるスマートフォン。観光地を調べる際にも、ガイドブックや観光パンフレットの代わりに、スマホから情報を得る人が増えています。市でも、市内の豊富な観光資源を伝える方法として、スマホに注目。観光客だけでなく、「市民の方が地域の魅力を再発見するきっかけにしてほしい」という思いから、岐阜各務野高校の生徒と共に、手軽に観光地を検索できるアプリを開発しました。

アプリの使用方法

「各務原市観光アプリ」を利用するには、無料のアプリをダウンロードするだけ。市の名所や催しをすぐに探せます。

【使ってみよう!】

スマートフォン専用のアプリです。左のQRコードを読み込み、表示されたウェブサイトのページから、アプリを入手、または「App Store」を起動し、「各務原市」で検索すると、ダウンロード画面に進めます。



高校生のアイデアが満載！  
開発者4人にインタビュー

「完成したアプリのこだわり、魅力を教えてください!」

**海崎** 市のブランド創造課の方から、「各務原を巡りたくなる仕掛け」を考えてほしいという依頼を受け、僕たちは、市のマスコットキャラクター「ららら」に着目しました。

**山田** 市の観光名所を訪れると、その場所ならではの「ららら」が画面に登場。その場で一緒に、合成写真が撮れるんですよ。

**大堀** アプリオリジナルの「ららら」を作りたいなと思い、道具を持たせたり、衣装を変えたりと工夫しました。

**足立** また、ふれあいバスの路線地図を使って、観光地が探せるんですよ。

**山田** 地図は、もちろん拡大でき、画像も鮮明です。年配の方にも見やすいよう、工夫したんですよ。

**海崎** 地図アプリにリンクしているので、現地までの案内もしてくれますよ。多くの人に使ってもらいたいです。

観光アプリのメニュー



▲観光アプリ画面

- 【自然&散策】  
美しい公園やハイキングに最適なスポットを検索
- 【歴史】  
市の「歴史」を感じられる観光地を検索
- 【見る&遊ぶ】  
季節に合わせて楽しめるレジャースポットを検索
- 【地図】  
ふれあいバスの路線地図から観光地を検索
- 【イベント】  
市のイベント情報を検索



山田幸子さん 大堀なのはさん 海崎惇志くん 足立佑希くん

### 「まちづくり活動助成金」活動報告会



市長 浅野健司

1月31日、産業文化センターで「まちづくり活動助成金」の交付を受けた団体が、その活動成果を発表する報告会が開かれました。「まちづくり活動助成金」とは、今年度から新たに創設した助成金制度。市民の皆さんが主体となり、知恵や力を合わせて、地域の課題を解決する活動などに要する経費の一部を助成するものです。これからのまちづくりは、行政だけでなく、市民の皆さんや各種団体と行政が協力し、力を合わせて一緒になって行っていくことが重要です。

そうした想いからこの制度を用意したところ、今年度、活用した団体は23団体にもほり、非常に嬉しく思っています。報告会当日は、それぞれの事業が実際のように行われたかを聞けるということで、とても期待して会場に向かいました。時間の都合で、全ての発表を聞くことはできませんでしたが、緊張して発表される方もいれば自信に満ち溢れた方もいました。皆さんの発表を通じ、「自分たちでできることは自分たちでやったいこう」「自分たちでこのま

を良くしていこう」という意気込みを感じるとともに、皆さんが誇りを持って活動してきたことに頼もしさを感じました。また、今年の活動を通じて新たに見えてきた課題に対しても真摯に向き合う姿は、今以上に住みよいまちにしていこうという気持ちの表れだと感じました。来年度以降、更に多くの団体がこの助成金を活用して、さまざまなまちづくり活動を積極的に展開してくれることを期待せずにはいられない報告会でした。

毎月1日号に掲載します

街と笑顔を撮影中！

## 市民カメラマン

新たに2人が「市民カメラマン」に加入、さらにパワーアップ！

ボランティアとして、市内のイベントや行事、風景などの写真を撮影している「市民カメラマン」。4月から、新たに2人のカメラマンの方々が加入し、5人で活動します。新メンバーは、市内の写真サークルで活動する、岡本さんと船戸さん。女性の目線から、市の魅力を写真に収めます。

■力作の数々はここでチェック！  
「市民カメラマン」が撮影した写真は、印刷物など市の広報に使用しています。また、広報紙の「フォトレポート」(17ページ参照)や市ウェブサイト内のコーナー (<http://www.city.kanigahara.jp/camaman/index.html>) にも掲載していますので、ぜひご覧ください。

新メンバーの2人をご紹介します！

### 岡本 直子さん



- 写真スタイル 風景・静物
- コメント

写真は風景などが多く、「人」にカメラを向けることが少なかったため、市民カメラマンとして皆さんのいきいきとした笑顔を撮影したいです。

### 船戸 紅波さん



- 写真スタイル 風景・静物
- コメント

各務原は桜やイチョウなど、四季の美しい場所。写真を通して、各務原の良さをもっと知り、皆さんにお伝えできればと思います。

### 「あの」イベントを「一緒に作ろう！」

昨年7月、河川環境楽園で開催され、チケットは完売、県外からも多くの音楽ファンが集まったイベント、「河川環境楽園夏フェス2019 FAVORITE THINGS」。今年も、全国の「夏フェス」(夏の音楽フェスティバル)の先陣を切り、7月12日(日)に開催が決定！今回は、皆さんの意見を取り入れ、さらに全国に市の活力を発信するため、市民の皆さんと一緒に創り上げるイベントとして開催します。

### スタッフ募集！

### あなたの力を「夏フェス」に

ボランティアスタッフとして、夏フェスのPRや、当日のイベント運営に協力してくれる方を大募集！「当日のみ参加してみたい」という方もOKです！  
対象 成人で、下記すべてを満たす方▼「河川環境楽園 夏フェス」や市を盛り上げたいという方▼事務局からのメールなどを確認できる方▼イベント当日に8時間以上参加できる方▼イベント終了まで、責任を持って活動できる方  
定員 20人程度

### 求む、フェス飯！

### 飲食出店ブースも募集

夏フェスを一緒に盛り上げてくれる、飲食店舗を募集します。  
募集期間 3月1日〜27日  
定員 10店舗程度(1ブース約10㎡、移動販売車は約12・5㎡)  
備考 出店条件など、詳細はウェブサイトを参照

### スタッフ・出店

### 申込方法はこちら

申込 夏フェス公式ウェブサイト <http://www.ourfavoritethings.jp/> の申込フォームでお申し込みください  
詳細 ブランド創造課内河川環境楽園夏フェス実行委員会事務局 ☎058(383)1042

### 出演アーティスト 第1弾発表！

今年も、話題のアーティストが多数出演予定。第1弾として「Yogee New Waves」、「王舟」、「ORLAND」、「クボタタケシ」、「HALFBY」の出演が決まりました！

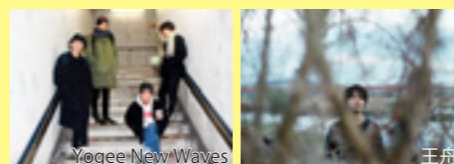

**新就職者激励の集い**

**日時** 4月1日(水) 14:00～16:00  
**場所** 産業文化センター1階あすかホール(那加桜町2)  
**対象** 4月に市内事業所に新卒で就職する方  
**内容** ▷式典▷激励講演「ディズニーの本気のおもてなし～夢と魔法の王国をつくりあげる現実～」高坂麻紀・株式会社チャックファミリー マネージャー  
**申込と詳細** 参加を希望する事業所は、3月10日までに、メール syoko03@city.kakamigahara.gifu.jp または電話で商工振興課 ☎058-383-9912

**国勢調査調査員を募集**

市では、今年10月1日に全国一斉に行われる国勢調査に調査員として従事していただける方を募集します。  
 国勢調査員は、総務大臣が任命する非常勤の国家公務員となり、調査期間中および期間終了後には守秘義務が課されます。  
**従事期間** 8月下旬～10月下旬(予定)  
**対象** 平成7年9月2日以前に生まれた方で、次の項目を満たす方▷警察・税務・選挙・興信所などの仕事に従事していない▷調査により知り得た秘密を守り、最後まで責任を持って調査事務を行うことができる  
**内容** 市内の調査区内の世帯名簿、地図の作成、調査票の配布、回収など  
**備考** ▷面接選考があります▷国の基準による報酬があります  
**申込と詳細** 4月30日までに、総務課統計係 ☎058-383-1111 内線 2205

**イースターイベント2015**

イースターイベントで、タマゴを使った遊びをしませんか。市国際交流員と英会話を楽しみながら、隠れたタマゴを探すエッグハントなどを行います。  
**日時** 3月29日(日) 13:00～15:00  
**場所** 那加福祉センター(那加雲雀町、晴天時は屋外も使用)  
**対象** 年中～小学生(小学生未満は保護者同伴)  
**定員** 50人(申込順)  
**講師** フィリップ・マニング・市国際交流員ほか  
**費用** 300円  
**申込と詳細** 3月10日(必着)までに、「イベント名、郵便番号、住所、氏名、ふりがな、電話番号、学年」を明記し、メール kia@city.kakamigahara.gifu.jp または往復はがきで〒504-8555 那加桜町1-69、市役所ブランド創造課内各務原国際協会事務局 ☎058-383-1426

**リトルワールド市民優待特別割引**

**期間** 3月2日～31日  
**優待料金** 大人1000円、65歳以上1000円、高校生1000円、小中学生500円、3歳以上200円(通常料金=大人1700円、65歳以上1300円、高校生1100円、小中学生700円、3歳以上300円)  
**優待方法** 免許証や保険証など、各務原市在住の証明ができるものを入館改札へ提示(1人の証明で5人まで可)  
**詳細** 野外民族博物館リトルワールド(犬山市今井成沢90-48) ☎0568-62-5611

**ファミリー・サポート・センター会員募集中**

ファミサポは、利用会員(サポートを受けたい人)とサポート会員(サポートできる人)が登録し、助け合う事業です。現在、サポート会員と利用会員を募集しています。登録した方に1時間無料体験チケットをプレゼントします。  
**対象** おおむね小学3年生までの子ども  
**内容** 放課後の預かりなど  
**費用** 子ども1人1時間▷平日8:00～17:00=700円▷土日祝日8:00～17:00=900円▷17:00以降はいずれも100円増し  
**備考** 預かりは原則サポート会員の自宅で行う▷同一世帯の場合、2人目から半額▷利用とサポートの同時会員登録可能  
**申込と詳細** 社会福祉協議会 ☎058-383-7610

**博物館明治村市民優待特別割引**

**期間** 3月1日～4月30日  
**優待料金** 18歳以上1500円、65歳以上・大学生1100円、高校生800円、小中学生500円(通常料金=18歳以上1700円、65歳以上・大学生1300円、高校生1000円、小中学生600円)  
**優待方法** 免許証や保険証など、各務原市在住の証明ができるものを入村窓口へ提示(1人の証明で4人まで可、ほかの割引との併用不可)  
**備考** 3月7日から、日本最大級の謎解き宝探しゲーム「明治探検隊 最終章 時を超えたトリック～初代奇想天、降臨～」を開催  
**詳細** 博物館明治村(犬山市内山1) ☎0568-67-0314

**パターゴルフ体験教室**

**日時** 3月18日(水) 9:00～11:00(雨天中止)  
**場所** 各務原リバーサイド21(前渡西町)  
**対象** 初心者(過去に体験教室に参加した方、経験者は不可)  
**定員** 15人(申込順)  
**内容** ▷ルールとマナー説明▷プレー体験  
**備考** パター、ボールは主催者で用意します  
**申込と詳細** 3月13日までに直接、各務原リバーサイド21 ☎058-386-8722 または施設振興公社事務局(産業文化センター5階) ☎058-371-2846

**各務原歴史研究会講演会**

**日時** 3月8日(日) 13:30～15:00  
**場所** 犬山市福祉会館4階大ホール(犬山市犬山北古券2)  
**内容** 「尾張弁の構造」舟橋武志・郷土史家  
**費用** 500円(当日支払)  
**詳細** 各務原歴史研究会・丹菊 ☎058-384-8170

**団体卓球選手権大会**

**日時** 3月28日(土) 9:00～  
**場所** 総合体育館(那加太平町)  
**対象** 市内在住・在勤・在学・在籍(クラブ)の方  
**種目** 男子・女子の部、1ダブルス、4シングルス編成(4～6人)  
**費用** 1チーム3000円(当日支払)  
**申込と詳細** 3月13日(必着)までに市卓球協会・丹羽 ☎058-385-0812

**シニア専用トレーニング講習**

高齢者にありがちな運動不足をマシントレーニングで解消しましょう。総合体育館や市民プールのトレーニングルームが利用できる受講証を発行します。  
**日時** 3月11日(水)・18日(水)▷9:30～12:00=総合体育館▷13:30～16:00=市民プール  
**対象** 市内在住の60歳以上の方  
**定員** 各5人(申込順)  
**費用** 250円  
**備考** ▷講習は一般利用者の利用時間帯に実施▷1回で終了  
**申込と詳細** 3月2日～高齢福祉課 ☎058-383-1779

**市民プール第1期スタジオ教室**

**期間** 4月1日～6月23日  
**内容** 下表参照(各教室全10回)  
**費用** 7500円  
**備考** ▷教室の途中変更不可▷定員未満の教室は追加募集あり▷表の対象欄は、4月1日現在の年齢・学年  
**申込と詳細** 3月8日に費用と認印を持参し、抽選締切の10分前に市民プール ☎058-370-6506(電話受付は14:00～、ただし、来場者を優先します)  
**スタジオ教室一覧**

教室名	曜日	時間	定員	対象	抽選締切
エアロビクス	火	20:00～21:00	18人	16歳以上	9:45
	水	10:30～11:30	18人		
ヨガ	月	19:00～20:00	18人	16歳以上	10:00
	金	13:15～14:15	18人		
ピラティス	月	13:30～14:30	18人	16歳以上	10:15
	金	19:00～20:00 20:10～21:10	18人 18人		
キッズダンス(ミックス)	月	16:00～16:50	15人	年中～小学1年生	10:45
	土	10:00～10:50	15人		
キッズダンス(小学生)	月	17:00～17:50	20人	小学2～6年生	11:15
	土	11:00～11:50	20人		

**内藤記念くすり博物館のイベント**

**【くすり博物館企画展講演会】**  
 開催中の企画展「がんー古から未来へー」にちなみ、予防や検診などについて話します。参加費は無料、事前申し込みは不要です。  
**日時** 3月14日(土) 13:30～15:00  
**場所** 内藤記念くすり博物館大ホール(川島竹早町)  
**定員** 300人(申込順)  
**内容** 「がんに罹患しないために」森田宏・内藤記念くすり博物館館長  
**【薬草で作る「しおり作り」】**  
 薬草園にある薬草の押し花などを使って、オリジナルのしおりを作ります。  
**日時** 3月21日(土) ①10:00～10:30 ②10:30～11:00 ③11:00～11:30  
**場所** 内藤記念くすり博物館多目的ホール(川島竹早町)  
**定員** 各15人(申込順)  
**費用** 100円  
**申込** 9:00～16:00に電話で「氏名、希望時間、電話番号」を下記へ連絡  
**【共通事項】**  
**詳細** 内藤記念くすり博物館 ☎0586-89-2101

**市桜まつりグラウンド・ゴルフ大会**

**日時** 4月7日(火)  
 8:30～14:00(雨天時は8日に延期)  
**場所** 学びの森(那加雲雀町)



**対象** 市内在住・在勤の方  
**定員** 450人(申込順)  
**費用** 1人500円(当日支払)  
**申込と詳細** 3月17日(必着)までに、「氏名、年齢、電話番号」をスポーツ課 ☎ 058-383-1231

**子ども会育成協議会被表彰者**

平成26年度、子ども会活動に功績のあった地域の協力者などに表彰状・感謝状が贈られました。表彰されたのは、次の皆さんです(敬称略)。

**【イン・リーダー】**

▷那加一=大矢妃那乃、櫻井みずほ▷那加二=河田好香、小山怜▷那加三=福富暉、福井滋士▷尾崎=遠藤江里子、深尾大和▷稲羽西=澤田涼慧、濱口雅▷稲羽東=苅谷篤弥、皆川祥▷川島=長谷川小織、牧日向子▷鵜沼一=佐藤袖莉亜、椎葉さくら▷鵜沼二=塩谷朋美、岡部誠也、中村葵▷鵜沼三=佐伯瑛亮、葛西晃揮▷緑苑=茂野侑里、櫻井慎之助▷八木山=大久保紫野、小森琢正▷陵南=今井遥香、長縄壮太▷各務=宇野天音、長縄天翼▷蘇原一=荒川陽向、後藤愛実▷蘇原二=木村友哉、笹岡怜馬、金武大貴▷中央=大栢怜奈、高本彩

**【ジュニアリーダー】**

▷那加一=河村菜里▷稲羽東=丹羽竜樹▷陵南=今野紗菜▷各務=秋山亮真、安田帆花▷蘇原二=筋田日菜

**【育成委員】**

▷那加二=増田真紀、河合恵▷尾

崎=高橋恵▷稲羽西=澤田安佐子、岩井優子▷鵜沼一=大栗恵▷鵜沼二=松田英子、横田亜紀、大久保利美、住本志乃▷鵜沼三=小川久美子▷緑苑=茂野陽子▷八木山=井口聖子▷中央=原田由加合、横濱由美子、井上知子

**【成人指導者】**

▷那加一=長谷川智子▷那加二=岸野利香▷尾崎=杉山幹治▷稲羽東=藤井利恵▷川島=野田知寿子▷鵜沼一=上山明美▷鵜沼二=酒井勝廣▷緑苑=坂文子▷各務=田川麻矢▷蘇原一=金武かおり▷蘇原二=宇田智美

**【単位子ども会】**

▷那加一=浜見町▷那加二=門四、入会町▷尾崎=西2-3、北4・5▷稲羽西=上戸▷稲羽東=4・5丁目▷鵜沼二=三ツ池C班▷八木山=松が丘3丁目▷各務=北島団地▷蘇原一=東山1▷蘇原二=ナビタウン▷中央=坂井・新生

**【育成団体】**

那加第一小学校区子ども会育成会、鵜沼第三小学校区子ども会育成会、蘇原第一小学校区子ども会育成協議会、中央小学校区子ども会育成会

**詳細** 青少年教育課 ☎ 058-383-1484

**お悩み丸ゴト解決！何でも相談フェア**

弁護士や税理士、公認会計士など、県の12土業の専門家が、皆さんの仕事・生活での不安や問題に無料で相談に応じます。

**日時** 3月19日(木) 10:00～15:00

**場所** 岐阜市役所本庁舎3階大会議室(岐阜市今沢町)

**備考** ▷多数の場合は先着順▷公共交通機関をご利用ください

**詳細** 名古屋税理士会岐阜県支部連合会 ☎ 058-263-2273

**要保護・準要保護児童生徒就学援助**

市では、基準に基づき学用品費・給食費などの援助を行っています。現在市内の小中学校に通学している児童生徒または今年4月に入学する児童生徒の保護者の方で、次に該当する方は、学校に相談してください。

**対象** 平成26年度に次のいずれかの措置を受けた方、または受けることになる方や生活状態により援助が必要と認められる方で、教育委員会が総合的に認定した方▷要保護児童生徒=生活保護法に基づく保護を受けている方▷準要保護児童生徒=①生活保護法に基づく保護の停止または廃止をされた方②児童扶養手当法に基づく児童扶養手当を受給している方③特別な事情により市民税の減免を受けている方④保護者の職業が不安定で、生活状況が特に悪いと認められる方

**援助内容** ▷要保護児童生徒=修学旅行費・日本スポーツ振興センター災害共済掛金▷準要保護児童生徒=学用品費・修学旅行費・校外活動費・給食費・日本スポーツ振興センター災害共済掛金

**詳細** 学校教育課 ☎ 058-383-1118

**第28回中学生英語スピーチコンテスト**

市内中学校から31人の参加がありました。入賞者は次の皆さんです(敬称略)。

▷金賞=酒井麻衣(中央中2年)▷銀賞=池戸琢真(蘇原中2年)、岩井佑樺(稲羽中2年)▷銅賞=大塚なずな(中央中3年)、岡本歩(緑陽中2年)

**詳細** ブランド創造課 ☎ 058-383-1426

**引っ越しシーズンに受付窓口を延長**

市民課と鵜沼市民サービスセンターで、日曜日の窓口受付と平日の受付を延長します。

**日時** ▷日曜開庁=3月29日、4月5日(いずれも日曜日) 9:00～17:00▷平日受付時間延長=3月30日～4月3日、4月6日いずれも19:00まで

**場所** 市役所1階市民課(那加桜町1)、鵜沼市民サービスセンター(鵜沼羽場町2)

**取り扱い業務** ▷住民の転入・転出などの異動届、戸籍届▷印鑑登録、印鑑登録手帳から市民カードへの交換▷住民票の写し、印鑑登録証明書、戸籍謄(抄)本の証明発行など

**持参品** 印鑑、印鑑登録証、運転免許証、パスポートなど写真付で本人確認ができる書類(写真付でない場合は手続きに時間がかかる場合があります)

**備考** ▷他市町村との照合確認が必要な届出は、平日の時間内に再来庁していただく場合があります▷証明書の種類によっては、即時交付できない場合もあります▷パスポート、公的個人認証サービス(電子証明書)の取り扱いはできません▷住民基本台帳カードは、市役所市民課のみ発行します

**詳細** ▷市民課 ☎ 058-383-1078▷鵜沼市民サービスセンター ☎ 058-384-2111

**3月1日～7日は建築物防災週間**

建築物に関する防災知識の普及などのために制定された「全国建築物防災週間」。市内でも建築パトロールを実施しますので、ご協力をお願いします。

**詳細** 建築指導課 ☎ 058-383-1482

**子ども医療費受給者証の切り替え**

4月から小学1年生になるお子さんと、現在クリーム色の「子ども医療費受給者証」を使用している方は、水色の「子ども医療費受給者証」に切り替わります。対象の方に「受給者証交付申請書」を郵送しますので申請してください。申請された方のみ受給者証を交付します。

**申込** 3月9日(必着)までに、申請書とお子さんの健康保険証のコピーを同封の封筒で返送、または医療保険課、市民サービスセンターへ提出

**備考** 申請書の記入・押印漏れ、保険証コピー未添付は受け付けできません

**詳細** 医療保険課 ☎ 058-383-1128

**市長杯争奪駅伝競走大会の結果**

各部門の優勝チームは次のとおりです(敬称略)。

**【男子】**

▷一般=川崎重工業(巖和隆・広江昭太・和田孝雄・長澤勝利・田中克彦)▷中学=那加中B(坂井元昭・水野幸太・尾崎康佑・坂井颯真・石井歩)

**【女子】**

▷一般・高校=中部学院大各務原(中原舞・伊奈佑真・川村有加・五藤怜奈)▷中学=稲羽中A(岩井ひらる・柏川麻衣・小鹿友妃・長縄涼花・黒田桃加)

**詳細** スポーツ課 ☎ 058-383-1231



今月の 税 納	介護保険料	3月分
	国民健康保険	10期
	後期高齢医療	9期
<b>3月31日(火)まで</b>		

**国民健康保険に変更があった時は**

ご加入の国民健康保険に変更があった時は、医療保険課、または市民サービスセンターで手続きをお願いします。

▷住所を変更した時=転出届・転居届の届出日に保険証を持参して届出▷他の健康保険に加入した時=加入してから14日以内に、国民健康保険と職場の健康保険の両方の保険証を持参して届出▷他の健康保険をやめたとき=やめてから14日以内に、加入していた健康保険の資格喪失証明書を持参して届出

**持参品** 上記の証明、身分証明書、認印、委任状(別世帯のみ)

**詳細** 医療保険課 ☎ 058-383-1099

**後期高齢者医療保険料の納付**

1月に75歳になった方は、3月に3カ月分の保険料納付書が送付されます。高額になる場合もありますので、1回での支払が困難な場合はご相談ください。

**詳細** 医療保険課 ☎ 058-383-1128

**キャッシュレス決済詐欺に注意！**

プリペイドカードや電子マネーなど、現金以外の支払い手段を不正に利用をする悪質業者とのトラブルが報告されています。

被害を防ぐため、プリペイドカード番号を業者に伝えたり、指示された番号にチャージ(入金)したりしないようにしましょう。また、トラブルとなった場合は、早急に発行会社に連絡するようにしましょう。

**詳細** 市消費生活相談室 ☎ 058-383-1884(土日の相談は0570-064-370)



### 中央ライフデザインセンター

☎ 058-389-1820

#### CULTURE 子どもと一緒に楽しみましょう 親子でチャレンジ！講座

##### ■「パン・シュープリーズ」をつくろう

食パンを丸ごとくり抜いて器にした、オシャレなサンドウィッチを作ります。具材の鶏ハムも手作りです。

日時 3月22日(日) 9:30～11:30

対象 年少～小学生の子どもと保護者(2人1組)

定員 12組(抽選)

費用 受講料1組300円、材料費1組1200円

##### ■リクエスト講座「ヘアアレンジ」

「親子でチャレンジ講座」で人気の高かった講座を同じ内容で開催、三つ編みの基本とアレンジです。

日時 3月22日(日) 13:30～15:30

対象 年少～小学生の子どもと保護者(2人または3人で1組)

定員 12組(同内容を初受講の方を優先し抽選)

費用 受講料1組300円、材料費1組300円

##### 【共通事項】

場所 中央ライフデザインセンター(蘇原中央町2)  
申込 3月13日(必着)までに「講座名、住所、参加者全員の氏名、子どもの学年、電話番号」をメール [chuolife@city.kakamigahara.gifu.jp](mailto:chuolife@city.kakamigahara.gifu.jp) か往復はがきで中央ライフデザインセンター(窓口で申込の場合、はがき1枚持参)

〒504-0813 蘇原中央町 2-1-8

☎月曜日、祝日

### 中央図書館

☎ 058-383-1122

#### ART 気軽にお越しください！ 中央図書館3階市民ギャラリー

##### ■みんなの書道作品展

期間 3月6日～8日 9:00～18:00(6日は12:00～)

詳細 杉山書道教室・杉山 ☎ 090-9946-7235

##### ■フォトクラブ写真展

期間 3月18日～22日 9:00～17:00(18日は12:00～、22日は16:00まで)

詳細 フォトクラブかかみの・大藪 ☎ 058-384-4331

〒504-0911 那加門前町 3-1-3

☎3/2・9・16・23・30

### 各務原市文化協会

☎ 058-383-1042

#### CULTURE それぞれの楽しみ方で文化を満喫！ 文化協会自主事業

##### ■かかみがはらパフォーミング・アーツ・フェア

日時 3月15日(日) 10:00～16:00

場所 市民会館、文化ホール(蘇原中央町2)

内容 ダンスや音楽団体のステージ発表、各種物作り体験コーナー、カフェコーナーなど

##### ■島山美由紀～歌で逢いましょう～

宮城県気仙沼市出身のシンガーソングライター島山美由紀さん。その美しい歌声をお楽しみください。

日時 5月24日(日) 14:00～(開場13:30)

場所 村国座(各務おがせ町3)

予定曲 かもめはかもめ、Over the rainbow ほか

費用 一般2000円(全席自由・先着60枚はサイン入りCD付き)

チケット販売 3月6日～ブランド創造課、市民会館、チケットぴあ(Pコード256-694)

備考 未就学児は入場できません

##### 【共通事項】

詳細 ブランド創造課内市文化協会事務局

〒504-0912 那加桜町 2-186 産業文化センター 6階

☎土・日曜日、祝日

### 西ライフデザインセンター

☎ 058-383-1121

#### CULTURE 成人対象 春の短期講座「花を楽しむ山歩き」

鳩吹山・両見山に咲く、春の花々を楽しみます。

日時 3月26日(木) 9:00 可児川下流域自然公園入口駐車場(可児市土田4823-1)集合～15:00

定員 25人

費用 受講料300円

持参品 山歩きのできる服装・靴、雨具、ザック、弁当、飲み物、ストック(あれば)

申込 3月14日10:00～、受講料を持参し直接西ライフデザインセンター(10:00の時点で定員を超えたらその場で抽選)

〒504-0912 那加桜町 2-186 産業文化センター 4階

☎祝日

### 各務野自然遺産の森

☎ 058-385-2773

#### NATURE 自然を楽しむ講座がいっぱい！ 4月の「親子の自然体験塾」

■5日(日)各務野・自然観察ウォーク～シデコブシやカタクリの花・春のチョウとギフチョウ～

持参品 筆記用具、虫めがね

■12日(日)森の芸術「時計」づくり

持参品 筆記用具、持ち帰り用の袋、単3乾電池1本、材料費400円

■19日(日)春のバードウォッチング

持参品 筆記用具、あれば双眼鏡と図鑑

■26日(日)ゆるキャラの飾り巻きずしを作ろう

持参品 エプロン、三角巾、マスク、食品用ラップ(小)、ハンドタオル、新しい布巾、タッパ(A4サイズ)、材料費700円

##### 【共通事項】

時間 10:00～12:00(19日は9:00～11:00まで)

対象 小学生の親子(5日・19日は大人のみも可)

定員 30人(申込順、ただし12日は20人)

費用 1講座1人受講料300円。内容により別途材料費が必要(上記のとおり)

申込と詳細 3月1日～15日に「開講日と講座名、参加者全員(付添者がいる場合、その旨明記)の住所、氏名、ふりがな、性別、年齢、電話番号」を▷メール＝返信用メールアドレスを明記し [shizen@wildlife.ne.jp](mailto:shizen@wildlife.ne.jp) ▷往復はがき＝返信用にあて先を明記し〒504-8555 那加桜町1-69、市役所いきいき楽習課 ☎ 058-383-1210

〒509-0102 各務字車洞 6797-1

☎なし

### 少年自然の家

☎ 058-370-5280

#### NATURE 隕石の謎や星座について知ろう！ プラネタリウム・天体観測会

##### ■3月のプラネタリウム

2013年2月15日、ロシアのチェリャビンスクに小天体が落下。しばしば、私たちを驚かせる「隕石」について調べるほか、季節の星座のお話もあります。

日時 ▷3月8日(日) 10:00～11:00 ▷3月14日(土) 18:30～19:30

費用 1人100円

### 市民会館・文化ホール

☎ 058-389-1818

#### MUSIC 市民会館・文化ホールの コンサート/イベント

##### ■ピアノ発表会

日時 3月7日(土) 12:00～(開場11:00)

場所 文化ホール

詳細 はまいピアノ教室 ☎ 058-241-1631

■市民の劇場 市民会館ホワイエコンサート  
ステップアップ公演「華麗なるグランドハーブデュオコンサート～チェロとマリンバを迎えて～」

2台のハーブが奏でる華やかな音色。チェロとマリンバを交えて、さらに深みのある音の空間をお楽しみください。

日時 6月20日(土) 14:00～(開場13:30)

場所 文化ホール

出演 田中敦子(ハーブ)、木下愛(ハーブ)、長谷川彰子(チェロ)、水間ゆみ(マリンバ)

費用 1000円(全席指定)

チケット販売 3月1日 10:00～、市民会館、ブランド創造課(産業文化センター6階)、東ライフデザインセンター、川島ライフデザインセンター、チケットぴあ(Pコード252-114)、サークルK、サンクス、セブンイレブン

備考 未就学児の入場はご遠慮ください

詳細 市民会館

〒504-0813 蘇原中央町 2-1-8

☎月曜日(祝日を除く)

備考 途中入場できませんので、開始時刻までにお越しください

##### ■3月の天体観測会

冬から春にかけて見られる星座や木星、二重星などを観察します。

日時 3月14日(土) 19:30～20:30(雨天・曇天の場合中止)

備考 天候や参加人数により早めに終了する場合があります

〒509-0143 鶴沼小伊木町 4-213

☎月曜日、祝日



登山とスキーの  
サークル  
岳友タネの会

掲載する団体・サークル  
を募集中！詳しくは秘  
書広報課 ☎058-383-  
1111 (内線 2151)



山とスキーを愛する同好  
会で、登山やスキーとい  
う非日常の世界に身を置くこ  
とで心身のリフレッシュと  
会員相互の親睦を図り、セ  
カンドライフを元気に過ご  
すことを目指しています。  
創立は昭和61年と古く、  
登山とスキーのサークルと  
しては老舗で、最盛期には  
40人程の会員数を誇りまし  
た。  
しかし、会員の高齢化と  
近年の登山サークルの増加

に伴って会員は減少し、こ  
こ数年は、50〜70代の約15  
人前後で活動をしていま  
す。平均年齢は70歳です  
が、世間一般の同世代の方  
と比べると心身共にはるか  
に若々しく、元気なのが自  
慢です。  
当会の特色としては、「月  
に3回」と山行計画が多い、  
山の難度は初級（近所の低  
山）〜上級（夏場のアルプ  
ス）と幅が広い、安全登山  
のため、日帰り山行の場合、  
土曜、日曜、月曜のうちの  
好天気の日を選定している  
事などが挙げられます。  
試験的に山行に参加し、  
会の雰囲気や、ご自身の体  
力などを確かめる体験山行  
を歓迎しています。興味の  
ある方はご一報下さい。  
会の活動記録や会の概要  
紹介は、ブログ「山の四季  
折々（岳友タネの会）」  
をご覧ください。  
山行回数 毎月2〜3回  
山行日 日帰り山行の場  
合、土曜〜月曜日のうちの  
好天日  
費用 半年で2500円  
詳細 清水 ☎058(3)384  
1809

子ども館  
だより

楽しい情報と笑顔をお届け！

「ばあば・じいじ」が待つ  
ていませー！

子育て応援団「ばあばの  
家・じいじの家」が始まっ  
て2年目。子育て親子さん  
と「ばあば・じいじ」が、もっ  
とたくさん知り合い、仲良  
くなれるようにと、子ども  
館では毎月「ばあば・じい  
じとあそぼう」「ばあば・  
じいじの交流会」を行って  
います。

子どもたちから「じい  
じー」と声をかけられ、  
じいじはニッコリ。ばあば  
やじいじの膝の上にちょこ  
んと座る子どもたち。ほほ  
えましく温かい雰囲気です。  
お母さんからは「祖父母  
は遠くにいるので、ここで  
の触れ合いはとても貴重で  
す」。ばあば・じいじから  
は「今日も仲良くなれて、  
元気がもらえた」といっ



声が聞かれます。  
子ども館で、ばあば・じい  
じと一緒に遊んだり、体操  
したり、楽しい時間を過ご  
しませんか。また、子育て  
応援団に興味のある方、詳  
しくは子ども館にお尋ねく  
ださい。

子ども館（開館9時〜17時）  
さくら（那加校町2、綾戸福祉  
会館2階） ☎058(3)388(3)  
7613 木・祝日休  
あさひ（鵜沼朝日町3） ☎05  
8(3)70 05000 月・祝  
日休  
うめ東（鵜沼東町6） ☎05  
8(3)79 1177 木・祝  
日休  
そはら（蘇原野口町1、蘇原コ  
ミュニティセンター2階） ☎  
058(3)86(5)2205 月・  
祝日休  
かわしま（川島松原町、川島  
健康福祉センター1階） ☎  
058(3)86(5)2664 土  
日・祝日休

CLOSE-UP 7ローズアップ

薫田真広さん | 「トップリーグチャリティーマッチ2015」PRアンバサダー



KUNDA Masahiro  
鵜沼中出身。当時の恩師の導きで  
ラグビーの道へ。自らも「人の人  
生を変えられる指導者」を目指す。

「真剣さ」の中にこそ、本当の「楽しさ」がある

来る3月8日、岐阜メモ  
リアルセンターでラグビー  
「トップリーグオールスター  
FOR ALL」チャリティー  
マッチ2015が行われる。  
大会のPRアンバサダー  
（大使）薫田真広さんは、各  
務原市出身。2009年に始  
まり、岐阜では初開催となる  
今回のチャリティーマッチ  
は、「ラグビーで故郷の岐阜  
を盛り上げ、サポートした  
い」という薫田さんをはじめ  
め県出身ラグーマンOBが  
発起人となり、その思いに  
賛同する企業や多くの方の  
協力で実現した。  
高校入学を機にラグビー  
を始めた薫田さん。チーム  
を全国大会へと導き、高校  
日本代表にも選ばれるなど  
才能を発揮した。その後、  
3大会連続でラグビーワー

ルドカップに出場し、主将  
も経験。現役引退後は、トッ  
プリーグの監督や日本代表  
監督に就任し、リーグ3連  
覇など数々の功績を残す。  
常に日本のラグビー界を  
けん引し、現在は「ラグビー  
ワールドカップ2019日  
本代表戦略室長」として、  
将来を見据えた若手選手の  
強化・発掘に情熱を注ぐ。  
指導では、選手自身に「気  
付かせる」ことを重視する。  
それには「体や技以上に、  
知が必要」と薫田さん。常  
に各選手の伸びる「タイミ  
ング」を見極め、意識させ  
るための環境を与える。  
また、ラグビーでは各ポ  
ジションごとに明確な役割  
があり、求められる体格や  
スキルがまるで違うため、  
プレーに多様性が生まれ  
る。同時に、痛みなしでは  
成立しない真剣な戦い。ラ  
グビーの魅力は「多様性と  
真剣さ」と、薫田さんは言う。  
トップリーグ選りすぐりの  
選手たちの真剣勝負。「岐  
阜の子どもたちにも、ぜひ  
間近でラグビーの本当の楽  
しさを感じてもらいたい」。  
その熱い思いを語った。

かかみが  
はらっこ  
書き初め会  
鵜沼第三小学校



1月15日、小学校最後の  
書き初めをしました。題は  
「創造する心」でした。

習字は3年生から始まり  
ました。最初はともも下  
で、筆の入りや止めはねが  
うまくできませんでしたが、  
先生の話をよく聞いたり、  
お母さんのアドバイスを聞  
いたりしてだんだんうまく  
なってきました。  
「創造する心」の前に、「創  
造」を習いました。筆の入  
りや字のバランス、中心に  
気を付けながら丁寧に書き  
ました。  
冬休みの練習では、家に  
書き初めの紙があったの  
で何度も練習しました。  
スペースがあきすぎた  
り、「しんにょう」のはら  
いを失敗したりしました。  
でも、何度も練習をしてい  
るとミスも少なくなってい  
きました。  
1月15日、書き初め会の  
本番が始まりました。一画  
一画丁寧に書きました。  
チャンスは書き初め用紙  
4枚だけです。いい作品が  
できるためには最初から最  
後まで集中することが大切  
です。お手本をよく見て、  
バランスに気を付けて書き  
ました。特に「口」の右上  
がりの曲がり部分です。



1枚、2枚、3枚と書き  
終わっていききました。でも  
3枚とも納得のいく作品が  
できませんでした。  
残り1枚で最初から最後  
まで集中して書き切りました。  
少し失敗しているところ  
があつたけど、上手に書  
くことができたので4枚目  
を提出しました。  
書き初め会では練習の成  
果を出すことができました。  
た。何事も積み重ねが大切  
なんだなと分かりました。  
中学でも小学校で学んだ  
ことを思い出し、習字をか  
んばりたいと思います。  
文・6年 栗木航世さん



## つきたてほやほや、モチモチ

冬恒例の行事、市民プール「ウィンターフェスティバル」。中でも、人気なのがもちつき大会です。

石臼と杵を使ったもちつきは初めての方も多く、みんな興味深げ。大人に混ざって、子どもも順番に杵を担ぎました。子どもたちは、ぎこちなかったり、つきかたも弱々しかったりするものの、その姿も愛らしくて皆の笑顔誘っていました。つきあげたもちは約250人分。きな粉や大根おろしで、来場者の皆さんで味わいました。(1月25日)



市民プールイベント

## 食を通じてルーマニアの文化を!

「ルーマニアのサルマーレ」講座が産業文化センターで開催され、市民25人が参加しました。

サルマーレは、ひき肉とごはんを混ぜたものを塩漬けキャベツで巻いたルーマニアのロールキャベツ。講師で同国出身の丹羽ヴァシリカさんから、調理法だけでなく「酸味、塩味が特徴」「東西文化から影響を受けた」などの説明も聞きながら、楽しく調理しました。完成した料理は「素材の味が生きてる!」と参加者に大好評でした。(1月26日)



国際交流料理講座



## 親と子の自然体験塾講座



## 市民カメラマンフォトルポ

1月11日、各務野自然遺産の森で行われた「新春の凧づくり」に6組の家族が参加しました。

【市民カメラマン：松田匠市さん】

ビニール凧を作る作業では、子どもたちが流行のアニメキャラクターや、かわいいアザラシなど、個性的な絵を凧に描いていました。完成すると、早速、屋外で凧揚げ開始!風が少ないなか、天高くあげようと一生懸命に走っている子どもの姿は、肌寒い冬空を温かく思わせるようでした。

## 市内保育所豆まきイベント



## 子どもが必死に鬼退治

節分。市内保育所に、鬼たちは突如やってきた。前宮保育所には、2匹の巨大な赤鬼が!! 驚きと恐怖に震え、一瞬で泣き出す子が続出する園内。大混乱の中、お手製の可愛い豆入れとお面を着け、唯一の武器「豆」を投げて、必死に鬼を攻撃し続ける子どもたち。初めは向かってきた鬼も、次第にひるんで逃げ去ると、子どもたちは歓喜の表情に一変。「怖かったけど、がんばった」と誇らしげに勝ち名乗りをあげたのでした。(2月3日)

## 各務野の夜明け

作・大堀一志  
挿絵・廣江貴子

17

「申し上げます」

再び村の見回りに出掛けていた地役人の河合伴七が、息を切らせて陣屋へ飛び込んで来た。

「奴ら、江戸へ行く相談をしておるようで」

「何だと」

佐々木惣左衛門のドスの効いた声が響いた。

村民が江戸へ行くということは、公儀に訴状を差し出すことを意味していた。百姓等にとっては法を犯してでも越訴するのは最後の手段なのである。そこには己が命を賭してでも村の窮状を救うという犠牲者がいればこそ実行できる。同時に越訴となれば村を管理している役所の責任問題ともなってくる。そうなれば、役所ひいては役人たちへのお咎めが下りるのは必至だった。「佐々木様、いかが致しましょう」佐々木にしても、まさか直訴までは



しないだろうと踏んでいただけに言葉を失った。手代の松原は、顔色を失い佐々木の出方を窺うのみであった。

「百姓らめ、何ということか。伴七、誰が江戸へ行くのか調べて捕まえる。そして、そいつらを二度と帰れぬように戸口には板を打ち付けてしまえ」

伴七にそう命じてから佐々木は、立ち上がって松原の方を向いた。そして、頭ごなしに言い放った。

「松原殿。こうなったら村の主立った奴等を片っ端からしよっぱかねばなりませんぞ。いや、女子供も容赦せざる。出来るだけ兵を出してください、よろしいな。それがし、ひと足先に参る。伴七、案内せい」

小脇に槍を抱え、佐々木は外に飛び出していった。

越訴(おっそ)…所定の順序を経ないで、直接、上級の役所へ訴え出ること。圧政に苦しむ人々がひそかに江戸へ行き、江戸屋敷などに訴える「直訴」などが行われたが、行った者には成否に関わらず厳罰が与えられた。

今号の表紙を飾った

匠  
ファイル

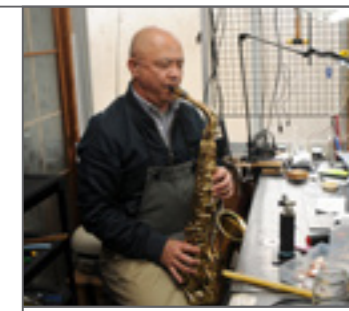

FILE No. 023

楽器リペアマン  
(がっきりべあまん)

調子の悪くなった楽器を正しい状態に、適切に修理・調整する。それが楽器リペアマンです。那加前洞新町に店を構える松尾文男さんは、楽器を修理して約20年。作業室の隣には、管楽器教室も併設しています。趣味のトロンボーンをきっかけに、音楽に携わる仕事を志したという松尾さんは、師匠の技術を見よう見まねで覚えました。作業は、金色や銀色の小さなパーツを一つ一つ吟味して組み上げる、細かなもの。お客さんのニーズに合わせ、急な依頼にもできる限り応えます。「困った時に、助けてあげられる町の修理屋さんでありたい」と、職人。最後に試し吹きをし、音の調子確かめ、お客さんのもとへと返します。



水彩画  
「鶴沼宿」

### 往時に思いを馳せ、描いた街並み

昔から絵画、特に西洋画に興味があり、海外の美術館で名画に触れてきました。そんな絵を「自分でも描ければ」と絵筆を取り3年。サークルの素晴らしい仲間や先生とともに、楽しく充実した創作活動を続けています。  
この絵は、鶴沼宿の町屋館を描いたもの。遠近感を重視し、趣ある町屋の続く様子を表現しました。

ギャ  
ラ  
ー  
ー  
ー  
市  
民  
CITY  
GALLERY



田中恒利さん  
(那加東那加町)

## 元気ツズ



永田 <sup>ゆめと</sup> 夢叶ちゃん (H23.4.14 生)

来月から、幼稚園だね!! いっぱい遊んで、学んで大きくなってね♡  
(千佳さん、那加甥田町)



高島 <sup>さや</sup> 彩弥ちゃん (H25.11.12 生)

チョッピリ泣き虫で甘えん坊チャン!! 元気にたくさんの笑顔を見せてね♡  
(伸二さん・志津さん、鶴沼羽場町)