

公園都市 \* 共生都市 \* 快適産業都市

# かかみがはら

2013

10/15

広報各務原



【市制施行 50 周年 カボチャのお化けと50】  
10 月末から始まるハロウィン。市内スーパーの皆さんが、特大カボチャでお化けと50のマークを作ってくれました。従業員の方とお客さんで、ニッコリ秋を迎えます。  
協力 / 株式会社 ヤマワ

## 市職員パワーアップ!!

市職員 人事行政の運営状況のお知らせ

第3回アジアチャンピオンズトロフィー  
市制50周年記念ドラマ放送日決定

ご利用ください！市民相談

かかみがはらっこ ● 夏休み小学生歴史教室  
みんな集合 ● NPO法人 竹林救援隊  
クローズアップ ● 長縄尚史<sup>ひさし</sup>さん

写真で振り返る50年 ● 1986年「東海北陸道開通」



KAKAMIGAHARA CITY  
50th ANNIVERSARY

市制施行50周年

# 市職員 パワーアップ!!

さらに  
魅力ある  
市役所へ!

市では、市民の皆さんが「快適さ」を感じられる市役所づくりに取り組んでいます。

## 職員研修の充実

市役所を作るのは、そこで働く私たちが市の職員。さまざまな課題に対応できる、柔軟な発想と広い視野を持った「質の高い」職員の育成を目指します。研修の充実や、自主研修への補助などを通して、職員のパワーアップを図ります。



一般職員の消防研修の様子

## 若手職員が発案!

今年8月からの新たな取り組みとして、若手職員と市長が直接意見交換する「職員ミーティング」を実施。

若手職員の視点から出されたフレッシュな意見を取り入れ、さらに開かれた風通しの良い市役所へと変わっていきます。



職員ミーティングの様子

区分	受講者数
職場外研修	2,135人
派遣研修	170人
自主研修に対する補助	14人

## 行政組織の改正(平成25年10月)

総務部総務課内に庁舎等建設推進室を新設。それに伴い、契約管財課管財係を総務課へ編入しました。また、契約管財課と経理課を統合し、課名を契約経理課に変更しました。

改正前	改正後
総務部 └ 総務課 ├ 総務係 ├ 統計係 └ 基地対策係	総務部 └ 総務課 ├ 総務係 ├ 統計係 ├ 基地対策係 └ 管財係 └ 庁舎等建設推進室
都市戦略部 └ 経理課 ├ 経理第一係 └ 経理第二係	総務部 └ 契約経理課 ├ 契約第一係 ├ 契約第二係 ├ 経理第一係 └ 経理第二係
総務部 └ 契約管財課 ├ 契約第一係 ├ 契約第二係 └ 管財係	

## 計画的に人件費を削減

市では、「各務原市第2次新行財政構造改革大綱」による計画のもと、適正な人員管理を行い、人件費削減を推進しています。

## 大幅な削減効果

勤奨退職制度、新規採用職員の抑制などを行いました。その結果、平成21年度と比較し、年間11億1980万4千円の削減となりました。

## 少数精鋭を実現

市民1000人当たりの一般行

政部門の職員数は、県内で2番目に少なく、人口規模や産業構造が類似している団体の中では最も少ない人数です。

職員数の削減実績(各年4月1日現在)

	職員数	平成21年度比
平成21年	1,005人	-
平成22年	963人	△ 42人
平成23年	927人	△ 78人
平成24年	876人	△ 129人

# 平成24年度 市職員 人事行政の運営などの状況をお知らせします

## ■ 職員の任免および職員数に関する状況

### ① 職員の採用・退職の状況

24年4月1日現在	退職者数	採用者数	25年4月1日現在
876人	78人	37人	835人

(注)職員数は一般職に属する職員数(教育長含む)。

### ② 部門別職員数の状況

区 分	職 員 数		対前年 増減数
	24年	25年	
一般行政部門	494人	470人	△24
教育部門・消防部門	302人	288人	△14
公営企業等会計部門	80人	77人	△3
計	876人	835人	△41

## ■ 職員の福祉および利益の保護の状況

### 職員の健康診断の実施状況(24年度)

区 分	受診者数
定期健康診断	598人
生活習慣病予防検診(人間ドック)	271人
深夜業務従事者健康診断(消防職対象)など	174人

### 公務災害の発生状況(24年度)

災害件数=3件(通勤災害は0件)

### 措置要求および不服申立ての状況(24年度)

措置要求=0件 不服申立て=0件

## ■ 職員の給与の状況(①④24年度、②③⑤⑥=平成25年4月1日現在)

### ① 人件費の状況(普通会計決算)

住民基本台帳人口 (24年度末)	歳出額 (A)	実質収支	人件費 (B)	人件費率 (B/A)	23年度の人件費率 (参考)
148,926人	43,465,677千円	1,992,020千円	6,868,291千円	15.8%	17.1%

### ② 職員の平均年齢、平均給料月額および平均給与月額

区 分	平均年齢	平均給料月額	平均給与月額
一般行政職	44歳4月	345,590円	423,847円
技能労務職	48歳9月	284,222円	310,743円
消防職	39歳9月	307,556円	375,608円

### ④ 職員の期末手当・勤勉手当

1人当たり 平均支給額	24年度支給割合	職制上の段階、職務の 級などによる加算措置
1,456千円	期末手当 2.60月分 勤勉手当 1.35月分	役職加算 5~20%

### ⑥ 特別職の報酬などの状況

給 料	市 長	999,000円
	副市長	834,000円
報 酬	議 長	570,000円
	副議長	520,000円
	議 員	485,000円

期末手当=すべて 3.95月分(24年度支給割合)

## ■ 職員の採用試験の状況(24年度)

区 分	申込者数	受験者 数(A)	一次合格 者数	最終合 格者数 (B)	競争率 (A/B)	
大卒 程度	行政	127人	115人	47人	14人	8.2倍
	行政 (社会人経験)	69人	68人	24人	4人	17.0倍
	土木	6人	5人	3人	1人	5.0倍
	土木(追加)	11人	9人	3人	2人	4.5倍
	電気	8人	8人	4人	3人	2.7倍
	保健師	12人	10人	4人	1人	10.0倍
高卒 程度	消防	69人	52人	13人	6人	8.7倍
	消防	7人	6人	5人	4人	1.5倍

## ■ 職員のサービスの状況

### 営利企業等従事許可の状況(24年度)

区 分	許可件数
会社などの役員等の地位を兼ねる場合	3件
自ら営利を目的とする私企業を営む場合	0件
報酬を得て事業、事務に従事する場合	5件
計	8件

## ■ 職員の分限の状況

### 分限処分者数(24年度)

心身の故障による休職=4人

### ③ 職員の初任給の状況

区 分	初任給	2年後の給料	
一般行政職	大卒	172,200円	185,800円
	高卒	140,100円	149,800円

### ⑤ 職員の退職手当

勤続年数	自己都合	勸奨・定年
勤続20年	23.03月分	28.7875月分
勤続25年	32.83月分	38.955月分
勤続35年	46.55月分	55.86月分
最高限度額	55.86月分	55.86月分

(加算措置) 定年前早期退職特例措置(2~20%加算)

今回掲載したものは概要版です。より詳細な資料は市ウェブサイト、および市政情報コーナー(市役所1階ロビー)で公表しています。  
詳細 職員課 ☎ 058-383-1450

# 県グリーンスタジアムで11月2日～10日

世界で、ヨーロッパと覇権を争うアジアのホッケー。その強豪6カ国が激突する大会が「アジアチャンピオンズトロフィー」です。これまで、韓国やカタルなどで開催され、今回は男女同時の第3回大会として、初めて各務原市で開催されます。

男子では、五輪金メダル数最多の8回を誇るインドと、その永遠のライバルであるパキスタン。この2強に、日本をはじめマレーシア、中国、オマーンの各国が挑みます。また、女子では、世界ランキング10位以内にいる中国、日本の東アジア勢の優勝争いに、古豪インドと新興のマレーシアが挑戦します。

来年のワールドカップやアジア大会、3年後のリオ五輪に向け、日本代表にとって大変重要な大会です。

参加国 ※( )内は世界ランキング

男子(6カ国)	パキスタン (8位)
	インド (11位)
	マレーシア (13位)
	日本 (16位)
	中国 (18位)
	オマーン (36位)
女子(4カ国)	中国 (7位)
	日本 (9位)
	インド (12位)
	マレーシア (22位)

## 観戦チケット発売中!

熱戦が予想される「アジアチャンピオンズトロフィー」は、総当たり戦による予選リーグと、予選順位ごとの順位決定戦で行われます。

現在、大会の観戦チケットを発売中。予選リーグは当日券のほか、お得な通し券もあります。地元で開催される国際大会を、ぜひ生でお楽しみください。

**大会期間** 11月2日(土)～10日(日)  
**場所** 県グリーンスタジアム(下切町6)

**チケット販売** 県グリーンスタジアム、スポーツ課、川島振興事務所、市民サービスセンター

予選リーグ (11月2日～8日)	パスポート(通し券)	一般	2000円
		中・高	2000円
	当日券	一般	1000円
		中・高	500円
順位決定戦 男子(10日) 女子(9日)	当日券	一般	2000円
		中・高	1000円

※小学生以下は無料

第3回

# 「ホッケー王国」で練り広げられる熱い戦い アジアチャンピオンズ トロフィー

詳細 スポーツ課 ☎ 058-383-1231

全国屈指の「ホッケー王国」として知られる各務原市で、アジアの強豪国が集う国際大会が開催されます。国の代表選手による、ハイレベルな熱戦を、ぜひ会場でご観戦ください。



3rd Men's Women's Asian Champions Tro

放送日決定!!

# 各務原よ大使を抱け!



羊も。狼も。  
M~テレ

11月2日(土)  
午後2時00分~  
3時25分  
M~テレ(名古屋テレビ)

市制50周年を記念して、市とM~テレが共同で制作したオリジナルドラマ「各務原よ大使を抱け!」が、ついに放送されます!  
待望の放送日は11月2日。大勢の市民の皆さんが参加したスペシャルなドラマを、ぜひご覧ください。



▲①「地獄から来た演歌歌手」のメイクが強烈な山崎樹範さんと、市職員役の原幹恵さん②市役所での撮影。素顔の山崎さんとのツーショット③大勢の市民がエキストラとして出演

主演の山崎樹範さんが演じるのは、普段の役柄からは想像できない「地獄から来た演歌歌手」。そして、市制50周年を記念した観光大使として、その演歌歌手を見つけてきた市役所職員役に、女優の原幹恵さん。

子供から大人まで楽しめるコメディでありながら、見終わった後は「ふるさと」を見つめ直してもらえらるドラマになっています。

**日時** 11月2日(土) 午後2時~3時25分

**チャンネル** M~テレ(名古屋テレビ放送、デジタル6ch)

**備考** 「東海ウォーカー11月号」(株カドカワ)で、ドラマと連動した市の観光特集を掲載します

### 参加した市民の皆さんに感謝!

ドラマの主要シーンのロケは、8月31日から9月8日まで、市内のさまざまな場所で行われました。また、エキストラやスタッフなど、のべ3000人の市民の方が参加。大道具や広報、出演者のお世話に至るまで、ドラマ製作に重要な役割を果たしました(17ページ下段参照)。



一足早くドラマを鑑賞  
制作秘話も聞ける!?

## 公開試写会を開催

番組の放送に先立って、ドラマ関係者やM~テレアナウンサーを招いた公開試写会を開催します。

ここでしか聞けない撮影の裏話や、メイキング映像なども公開。市民スタッフやエキストラとして参加した方ももちろん、興味がある方はぜひご参加ください。

11月1日は、各務原市制50周年式典も行われる記念すべき日です。試写会を通じて、一緒に50周年をお祝いしましょう。

**日時** 11月1日(金) 午後6時30分~9時

**場所** 産業文化センター1階あすかホール(那加桜町2)

**定員** 486人(抽選)

**申込** 10月27日(必着) までにメールで、件名を「試写会希望」として、参加希望者全員の「氏名、住所、年齢、電話番号、ドラマ制作スタッフに参加していた方はその班名」を明記の上、kfc@city.kakamigahara.gifu.jp

**詳細** 都市戦略課都市ブランド推進室 ☎058(383)4959

## 建築リサイクル法 全国一斉パトロールを実施します

コンクリート、コンクリートおよび鉄から成る建設資材、木材、アスファルト・コンクリートを用いた建築物などは、分別解体し再資材化することが義務付けられています。80㎡以上の建築物の解体工事や500㎡以

上の建築物の新・増築工事をする場合、7日前までに届出をしてください。

**期間** 10月21日～25日

**詳細** 建築指導課 ☎ 058-383-1111 内線2716



### 健康を考える短期講座 新鮮な果物を育てましょう

いちごの苗の植え付けの実習、育て方を学びます。



**日程** 10月29日(火) 10:00～11:30

**場所** 中央ライフデザインセンター(蘇原中央町2)

**定員** 15人

**費用** 1500円(プランター、土、苗2株、肥料)

**持参品** 新聞紙またはビニールシート、ビニール袋(持ち帰り用)

**申込** 10月22日 9:00～直接中央ライフデザインセンター ☎ 058-389-1820 (9:00の時点で定員を超えた場合は抽選)



### 生涯設計セミナー 「再就職の秘訣」

**日程** 11月15日(金) 13:30～16:00

**場所** 中央ライフデザインセンター2階第1研修室(蘇原中央町2)

**対象** 55歳以上の方で、次のいずれかに該当する方▷ハローワークに求職登録をしている方▷会社・団体・自営業主に雇われ、給料、賃金を得ている方で、1年を超える、または雇用期間を定めない契約で雇われている方

**定員** 30人(申込順)

**申込と詳細** 11月14日までに、シルバー人材センター(東亜町会館内 ☎ 058-371-2300)にあるチラシに記入し、郵送または電話かファクスで〒500-8145 岐阜市雲井町3-12、県シルバー人材センター連合会 ☎ 058-249-0228 FAX 058-248-9730



### 各務原キムチ 漬け方・料理講習会

**日程** ①11月27日(水)②12月11日(水) 10:00～12:00

**場所** 総合福祉会館3階 料理教室(那加桜町2)

**定員** 各20人(抽選)

**内容** ①白菜キムチの漬け方講習＝趙芳子・NHKドラマ「恋するキムチ」キムチ漬け指導役  
②キムチ料理講習＝吉田佳弘・キムチ日本一の都市研究会役員

**費用** 1500円

**申込と詳細** 11月8日(必着)までに「住所、氏名、電話番号、希望日」を明記し、メール [tourism@city.kakamigahara.gifu.jp](mailto:tourism@city.kakamigahara.gifu.jp)、または往復はがき(返信用の宛先を明記) 〒504-8555 那加桜町1-69、市役所観光文化課内キムチ日本一の都市研究会事務局 ☎ 058-383-9925



### からだを動かそう 運動教室

**日程** 11月21日、12月5日・19日、1月9日・23日 いずれも木曜日(全5回)▷稲羽コミュニティセンター(上戸町3) = 10:00～11:30▷総合福祉会館(那加桜町2) = 14:00～15:30

**対象** 65歳以上の健康な方

**定員** 各会場30人(申込順)

**費用** 1000円(教室初回支払)

**備考** 次の項目にあてはまる方はご遠慮ください①病気治療中②医師による運動制限がある③介護保険による介護度を認定されている

**申込** 10月15日～31日に電話で高齢福祉課 ☎ 058-383-1779



### 「子ども・子育て会議」 市民委員の募集

子ども・子育て支援法に基づき、平成26年度に「各務原市子ども・子育て支援事業計画(仮称)」を策定します。計画の策定、子ども・子育て支援に関する施策の推進などを審議する機関として設置する「各務原市子ども・子育て会議」の市民委員を募集します。



**任期** 委嘱日～平成27年3月31日

**対象** ▷市内在住、在勤、在学の20歳以上の方▷子育て支援に関心がある方▷会議は平日の午後を予定しています

**定員** 5人程度(選考)

**備考** ▷選考結果は応募者全員に通知します▷申込書は子育て支援課または、市ウェブサイトにあります

**申込と詳細** 11月6日までに、作文「私が考える子育てしやすいまち」(400字程度)と申込書の子育て支援課 ☎ 058-383-1555



### 文化講演会「日本人の 心と歴史を考える」

村上太胤・薬師寺岐阜別院住職の法話と、東日本大震災にあわれた、気仙沼市在住の菅原文子さんの講演を行います。

**日時** 11月4日(月) 14:00～16:40

**場所** 中央図書館4階 多目的ホール(那加門前町3)

**詳細** 文化講演会実行委員会 ☎ 058-383-5412

# くらしとけんこ

各務原市役所代表 ☎ 058-383-1111 ウェブサイト <http://www.city.kakamigahara.lg.jp/>  
携帯ウェブサイト <http://mobile.city.kakamigahara.lg.jp/>



## 学びの森 フェスティバル

**日時** 11月2日(土) 9:00～15:00 (雨天決行)

**場所** 学びの森(那加雲雀町)、中部学院大学(那加甥田町)

**内容** ステージ、あそび広場など

**備考** 詳細は本広報紙の折り込みチラシをご覧ください

**詳細** ライフデザイン課 ☎ 058-383-1210 (当日・中部学院大学 ☎ 058-375-3600)



## 遊びにおいでよ！ 伊木の森まつり

**日時** 11月3日(祝・日) 9:00～15:00

**場所** いこいの広場「伊木の森」(鵜沼字伊木山)

**内容** ▷小動物園(ヤギ、ヒツジ、ウサギなど)▷アヒルの動物レース▷ポニーの乗馬(定員100人、1回100円、体重30kg以下の4歳以上の子ども対象、申込順)▷ミニSLの乗車

**詳細** いこいの広場「伊木の森」☎ 058-370-0592



## 各務原ピアノ教室

上原彩子さんをはじめ、国際的に活躍するピアニストを育成した江口文子・昭和音楽大学教授の教室を開催します。

**日程** ▷レッスン12月14日(土)、平成26年2月1日(土)▷発表会22日(土)

**対象** 市内小中学生(5人程度)

**備考** 受講者は公募、オーディション(MD・CD審査)で選考

**詳細** 学校教育課 ☎ 058-383-1118



## 子どもの未来フェス ティバル

**日時** 11月2日(土) 13:30～15:00

**場所** 産業文化センター(那加桜町2)

**内容** 「子どもは自ら育つ力をもっている～子どもを信じ子育てを楽しむ親になるために」汐見稔幸・家族デザイン研究所所長

**備考** ▷親子席あり▷当日12:30～16:00 同会場で遊びの紹介コーナー、写真展示なども開催  
**詳細** 子育て支援課 ☎ 058-383-1154



## かかみがはらっ子 大集合

子どもたちの手づくりゲームや軽スポーツが楽しめます。

**日程** 11月3日(祝・日)▷那加二・那加三・稲東・川島・陵南・鵜一・鵜三・中央小校区=9:30～11:55(受付9:00)▷那加一・尾崎・稲西・鵜二・緑苑・八木山・各務・蘇一・蘇二小校区=13:05～15:30(受付12:35)

**場所** 総合体育館(那加太平町2)

**内容** 廃材遊び(新聞玉入れ、レジ袋風船、くらげ遊びなど)、シニア・ジュニア・成人指導者による遊びコーナーなど

**詳細** 青少年教育課 ☎ 058-383-1484



## 水防工法競技大会 見学に来てください

**日時** 11月10日(日) 8:00～

**場所** 笠松競馬場第一駐車場(笠松町若葉町)

**詳細** 木曾川右岸地帯水防事務組合 ☎ 058-387-2022



## 親子でチャレンジ！ 「楽しくチアダンス」

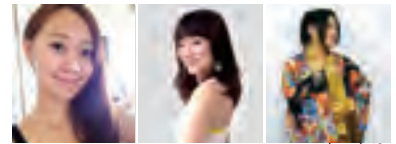

プロチアダンサーの LOICX ロイツクス ガールズ GIRLS ☆が教える、簡単チア体験教室です。

**日時** 11月17日(日) 10:00～12:00

**場所** 中央ライフデザインセンター(蘇原中央町2)

**対象** 年少～小学6年生の子どもと保護者(2人または3人で1組。子どものみは不可)

**定員** 20組(抽選)

**費用** 受講料1組300円、保険料1人10円、ポンポン材料代1人分400円(作りたい分)

**申込** 11月5日(必着)までに、「講座名、郵便番号、住所、氏名、子どもの学年、電話番号」を明記し、メール [chuolife@city.kakamigahara.gifu.jp](mailto:chuolife@city.kakamigahara.gifu.jp) または往復はがきで〒504-0813 蘇原中央町2-1-8、中央ライフデザインセンター ☎ 058-389-1820



## 市民プール 体力測定会

**日時** 10月27日(日) ①10:00～12:00 ②13:00～15:00

**場所** 市民プール2階スタジオオルーム(鵜沼小伊木町4)

**対象** 小学生以上

**内容** 反射、握力、腹筋など

**持参品** タオル、飲み物、室内シューズなど

**備考** 参加者全員に参加賞あり

**詳細** 市民プール ☎ 058-370-6506



## 2013 音楽ウィーク 街角コンサート

期間 11月9日～15日

詳細 ライフデザイン課 ☎058-383-1210

9 (土)	産業農業祭 (JA ぎふ各務原中央支店周辺・各務西町4) 11:30～14:00
	あけぼの会、各務原市民吹奏楽団、EL SUEÑO、散歩ROAD、トトロの笛の会、各務原子ども劇場・各夢COMEアンサンブル
10 (日)	産業農業祭 10:30～13:30
	かかみがはらウインドオーケストラ、岐阜各務原児童合唱団ジュニア、#Saxkakami、各務原市民合唱団、セルフィーユ、ハーモニーパレット、FOX POT SWING ALL STARS、稲羽吹奏楽団
	イオンモール各務原(那加菅場町3) 17:00～19:00
11 (月)	福祉の里(須衛稲田) 13:15～14:40
	那加ニマーガレット、コール・タンポポ、歌唱サークル「ひまわり」、大正琴グループサウンス アンサンブル・ピエロ
12 (火)	飛鳥美谷苑(那加西市場町7) 14:00～15:00
13 (水)	あざみコーラス、各務原レディース、女声コーラス山査子
	サンパレーかかみ野(須衛町3) 14:00～14:55
14 (木)	アチチュード、ミュージックベルクラブ鈴々、鶯沼東シニアハーモニー
	伊木山ガーデン(鶯沼丸子町3) 11:30～13:30
15 (金)	エレキ大正琴カルテット おやしバンド、女声合唱 LaLaの会、オカリナ「風の会」、ハーモニカはまなす、尾崎女声コーラスあじさい、フル・ブルーム
	産業文化センターエントランスホール(那加桜町2) 12:00～13:00
	セ・シ・ボン、緑苑コーレ・クライス、那加第三女声コーラス
15 (金)	東海中央病院(蘇原東島町4) 15:00～16:00
	ハーモニカ・レインボー、ブルー・ヘヴン、クレマチス



## 歴史民俗セミナー 「美濃とは…」

日程 ▷11月10日＝「考古学から見た美濃の城と都市」内堀信雄・岐阜市教育委員会職員▷12月8日＝「後期古墳を通して見た美濃」横幕大祐・池田町教育委員会職員▷平成26年1月12日＝「美濃の頭分制」辻公子・岐阜女子大学文化創造学部講師▷2月9日＝「岐阜県の渡船場と太田の渡し場について」村瀬英彦・みのかも文化の森職員▷3月9日＝「和傘王国と呼ばれた国」藪下浩・NPO 法人ナガラビト理事長 いずれも日曜日 10:00～11:30(全5回)  
場所 中央図書館4階多目的ホール(那加門前町3)  
定員 100人(申込順)  
費用 2000円(資料代含む、5回分)  
申込 10月16日～31日に直接または電話で歴史民俗資料館 ☎058-379-5055



## 史跡めぐりと 「とろろ汁」

伊木山周辺の史跡めぐりと、織田信長が伊木山で食べたといわれる「とろろ汁」を中山道鶯沼宿ボランティアガイドの手づくりで味わっていただきます。

日時 11月10日(日)  
9:00集合 9:30  
出発(雨天決行)



コース 東ライフデザインセンター(集合)～道標～大牧1号古墳(石室内特別公開)～熊野神社～観音寺～道標～大伊木山西古墳～東ライフデザインセンター(とろろ汁昼食後、解散)  
定員 30人(申込順)

費用 500円(食事代、保険料、資料代含む)

申込と詳細 10月31日までに直接または電話で歴史民俗資料館 ☎058-379-5055



## 障がい者就労体験と 就労相談

日時 11月1日(金) 13:30～14:30

場所 総合福祉会館3階会議室3(那加桜町2)

対象 65歳未満の障がい者(身体・知的・精神)の方や家族

内容 主に布をたたむ軽作業体験。希望者には就労に関する個別相談あり

申込と詳細 地域活動支援センターザールせいすい ☎058-235-6080



## 差押財産の公売

市税などの滞納に充てるため、差し押さえた不動産の公売を行います。

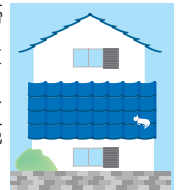

【売却区分番号 各1】

財産の所在(種類・面積)▷川島河田町字山之瀬1307番27(宅地・102.80㎡)▷川島河田町字山之瀬1307番33(宅地・16.48㎡)▷川島河田町字山之瀬1307番53(宅地・28.60㎡)▷川島河田町字山之瀬1307番地27・1307番地33(居宅・1階=64.59㎡、2階=26.49㎡)

最低公売価格 260万円

公売保証金 26万円

【共通事項】

日時 11月26日(火)▷開場9:40～▷入札10:00～10:10

場所 産業文化センター6階第1会議室(那加桜町2)

備考 ▷まとめて1つの物件▷滞納市税完納などで公売が中止される場合あり▷詳細は市ウェブサイトをご覧ください

詳細 税務課 ☎058-383-4773



# ご利用ください! 市民相談はあなたのアドバイザー

スペシャリストが無料であなたの悩みに対応します

- 申込** ▶原則、相談終了の1時間前までに利用したい相談窓口で受付(予約が必要なものを除く)
- 備考** ▶12:00～13:00は相談できません▶相談員の都合でお休みする場合があります▶土曜(結婚相談を除く)、日曜、祝日、盆(8月13日～15日)、年末年始(12月25日～1月4日)は休み
- 詳細** 市民活動推進課(市役所4階) ☎058-382-7110



種類(カッコ内は相談員)	概要(▶内容▶相談開催日時▶場所と詳細)	予約
家庭相談(家庭相談員)	▶夫婦、親子に関する問題▶月曜日 9:00～16:00▶市民活動推進課	—
暴力相談(各務原警察署員)	▶暴力行為や暴力団対策など▶第1・3月曜日 9:00～12:00▶市民活動推進課	—
犯罪被害者相談(各務原警察署員・市職員)	▶犯罪被害に遭われた方や遺族の方への支援紹介など▶第1・3月曜日 9:00～12:00▶市民活動推進課	—
消費生活相談室(消費生活相談員)	▶クーリングオフ、悪質商法など消費者問題、多重債務▶月・水・木・金曜日 10:00～17:00▶市民活動推進課	要
法律相談(弁護士)	▶訴訟や法律問題▶火曜日 13:00～(1人20分)▶市民活動推進課(月曜10:00～予約受付。月曜が休日の場合は当日受付。7人まで)	要
行政相談(行政相談員)	▶国および国が負担する県や市の事業に対する苦情や要望▶第1・2・3火曜日 10:00～12:00▶市民活動推進課	—
一般相談(嘱託相談員)	▶くらしの中での法律に関する困りごと、悩みごと▶水・木・金曜日 9:00～16:00▶市民活動推進課	—
不動産相談(宅地建物取引業協会岐阜南支部会員)	▶土地、家屋の売買、貸借など不動産問題▶第1水曜日 9:00～12:00▶市民活動推進課	—
建築相談(建築士会各務原支部会員)	▶建築条件、住宅の設計、木造住宅の耐震診断など▶第1水曜日 13:00～15:00▶市民活動推進課	—
登記・土地境界相談(司法書士・土地家屋調査士)	▶不動産の登記手続き、相続、遺言、土地の境界問題など▶第2・4水曜日 13:00～16:00▶市民活動推進課	—
交通事故相談(各務原自家用自動車組合職員)	▶交通事故における過失割合、示談手続きなど▶第2木曜日 13:00～16:00▶市民活動推進課	—
女性のための法律相談(女性弁護士)	▶離婚、相続、DVなど主に女性が抱える悩みや問題▶第4木曜日(12月のみ第3木曜日) 14:00～16:00(1人20分、6人まで)▶市民活動推進課	※1 要
税務相談(名古屋税理士会岐阜南支部税理士)	▶所得税、相続税、贈与税など税金に関すること▶第1・3金曜日 9:00～12:00▶市民活動推進課	—
労働・社会保険相談(社会保険労務士)	▶労災、雇用、失業保険、労働基準法など▶第2金曜日 10:00～12:00▶市民活動推進課	—
人権相談(人権擁護委員)	▶差別、中傷、いじめ、家庭内暴力など人権問題▶第1金曜日 13:00～16:00▶市民活動推進課	—
結婚相談(結婚相談員)	▶結婚相手の紹介▶水・土曜日 9:30～15:00▶結婚相談所(産業文化センター5階) ☎058-383-6212	—
ボランティア相談(市職員)	▶ボランティア登録、関連団体や機関の紹介など▶月～金曜日 9:00～16:00▶市民活動推進課 ☎058-383-1662	—
心の健康相談(保健所嘱託医師)	▶精神的な病気の治療や対応など▶第2木曜日 13:30～15:00(4月はなし)▶総合福祉会館3階▶申込は岐阜保健所 ☎058-380-3004	要
年金相談(市嘱託年金相談員)	▶主に厚生年金に関する相談▶月～金曜日 9:00～16:00▶市民課(市役所1階) ☎058-383-1113	—
家庭児童相談(家庭児童相談員)	▶児童虐待、子どもの素行や心の問題など▶月～金曜日 9:00～16:00▶子育て支援課(市役所1階) ☎058-383-1555	—
母子・女性相談(母子自立支援員)	▶母子家庭などの生活相談。DV相談など▶月～金曜日 9:00～16:00▶子育て支援課(市役所1階) ☎058-383-1131	—
少年電話相談(少年相談員)	▶不登校、思春期の心の悩みや、親としての心配ごと▶月～金曜日 9:00～16:00▶少年センター(産業文化センター7階) ☎058-389-3700	—
高齢者相談(市職員)	▶高齢者の生活問題。施設入所など▶月～金曜日 9:00～16:00▶高齢福祉課(市役所2階) ☎058-383-1779	—
ポルトガル語など生活相談(ブラジル人相談員)	▶在日ブラジル人などの生活相談▶月～金曜日 9:00～17:00▶国際交流サロン(産業文化センター1階) ☎058-383-1417	—

※1 女性のための法律相談の予約受付は、前日9:00～。前日が休日の場合は当日受付。



## おめでとうございます 各務原音楽コンクール



第5回各務原音楽コンクール入賞者の皆さんです(敬称略)。

**【最優秀賞】**服部あさみ(ピアノ)

**【優秀賞】**長屋良子(声楽)、大倉聡子(声楽)

**【奨励賞】**太田紗耶(ピアノ・名古屋市立菊里

高校3年)、松村栄司(トラン

ペット・東濃実業高校3年)

**【審査員特別賞】**中村節(ピアノ伴奏・名古屋音楽大学大学院1年)

**備考** 奨励賞は高校生、最優秀・優秀賞は全出場者が対象

**詳細** 観光文化課 ☎ 058-383-

1042



## 福祉センター 一部休館のお知らせ

施設改修工事のため、下記2つの福祉センターが利用できなくなります。ご迷惑をおかけしますが、ご理解とご協力をお願いします。

**【那加南福祉センター(那加東垂町)】**

▷平成26年1月4日～11日＝全館▷1月12日～2月8日集会室1(広報7月15日号記載の工事期間が変更となりました)

**【蘇原福祉センター(蘇原吉新町2)】**

1月8日～22日＝休養室、集会室3、保育室

**詳細** 福祉総務課 ☎ 058-383-1358

## 交通事故発生状況

		(前年比)
人身事故	597件	+30件
死者	7人	±0人
負傷者	827人	+79人
物損事故	3811件	-44件
(平成25年10月1日現在)		



## 男女共同参画に関するアンケートにご協力を!

市では男女共同参画社会の実現を目指し、「第2次かかみがはら男女共同参画プラン」によりさまざまな施策を進めています。

このプランの計画期間は平成26年度までです。また、法改正や社会情勢が変化していることから、市民の皆さんの考え、生活実態をお聞きして、プランの見直しを図っていきます。アンケートにぜひご協力ください。

**期間** 10月20日ごろ～11月11日ごろ

**対象** 20歳以上70歳未満の市民2000人(無作為抽出)

**詳細** 男女輝き推進室 ☎ 058-383-1361

**各務野  
ボランティア  
情報**

◆ぜひご参加を!

**【百十郎桜保全ボランティア】**  
体験講座

**【室内講義】**

**日時** 11月18日(月) 13:30～15:30

**場所** 産業文化センター2階第4会議室(那加桜町2)

**内容** ボランティア活動の紹介

**【活動体験】**

**日時** 11月25日(月) 9:00～11:00(雨天時は12月2日)

**場所** 市民公園周辺(那加門前町3)

**内容** 桜の剪定作業など

**【共通事項】**

**対象** 市内在住で、毎週月曜日午前のボランティア活動に参加可能な方

**申込と詳細** 11月5日までに観光文化課 ☎ 058-383-9925



## ご利用ください ブロック塀撤去補助制度

一定の条件のブロック塀を撤去する場合、補助金を交付します。

**対象** ▷道路面からの高さが40cmを超えるブロック塀▷道路の接道部からブロック塀までの距離が、ブロック塀の高さ以内

**補助額** 原則、市で定める標準事業費(7000円/㎡)の2分の1(ただし、小学校の通学路や災害時の避難経路に面しているブロック塀を撤去する場合は3分の2)

**補助額上限** 10万円

**申込と詳細** 工事開始の14日前まで(事後申請は不可)に水と緑推進課 ☎ 058-383-1533



## 救命講習

**【救命入門コースeラーニング修了者用追加講習(大人対象)】**

**日時** 11月3日(日) 13:00～15:00

**対象** 市内在住、在勤の方で、救命入門コース・eラーニング修了者

**内容** 心肺蘇生法、AED、気道異物の対応

**【普通救命講習】**

**日程** 12月1日(日) ▷講習Ⅲ

**小児用** = 9:00～12:00 ▷講習Ⅰ

**大人用** = 13:00～16:00 ▷講習Ⅱ

**大人用** = 13:00～17:00

**対象** 市内在住、在勤の方。ただし講習ⅡのみAED設置および購入予定事業所の方

**備考** 5人未満は中止の場合あり

**【共通事項】**

**場所** 消防本部研修室(那加桜町1)

**定員** 各20人(申込順)

**持参品** 筆記用具、飲料水

**備考** 修了証を発行します

**申込と詳細** 開催日の2日前までに電話で消防本部救急指令課 ☎ 058-382-3596



## おめでとうございます 市民水泳大会



各種目の優勝者は以下の皆さんです(敬称略)。

**【小学4年以下男子】**▷50m自由形=後藤駿介(蘇二)▷50m平泳・背泳=永縄宙(稲西)▷50mバタフライ=井上颯太(鶴一)**【小学5・6年男子】**▷50m自由形・平泳・背泳・100m平泳=坂井風斗(那加二)▷50mバタフライ・100m自由形・200m個人メドレー=村上丈浩(蘇一)**【リレー小学生男子】**▷200mメドレー=邦泳▷200mフリー=邦泳1**【中学1年男子】**▷50m自由形・バタフライ・背泳・100m自由形・平泳=石田大和(蘇原)▷50m平泳=桂川寛也(同)▷200m個人メドレー=加藤拓海(桜丘)**【中学2・3年男子】**▷50m自由形・平泳・バタフライ・背泳(大会新)・100m平泳・200m個人メドレー=豊田亘(那加)▷100m自由形=宇留野賢斗(同)**【リレー中学生男子】**▷200mメドレー=いつやるか?今▷200mフリー=きゃりーぱみゅ**【一般男子】**▷50m自由形・平泳・100m自由形・平泳・200m個人メドレー(大会新)=林豊大▷50mバタフライ=山本貴博▷50m背泳=森脇克矢**【リレー一般男子】**▷200mメドレー(大会新)=川崎重工業+林▷200mフリー=ハギノSS**【小学4年以下女子】**▷50m自由形・バタフライ・200m個人メドレー=吉岡千織(蘇二)▷50m平泳=吉田凜香(蘇一)▷50m背泳=橋本小町(同)**【小学5・6年女子】**▷50m自由形・バタフライ・100m自由形=小川亜依(蘇一)▷50m平泳・

背泳・100m平泳=浅野里帆(那加一)▷200m個人メドレー=広瀬七海(蘇一)**【リレー小学生女子】**▷200mメドレー=ドル泳▷200mフリー=邦フィン**【中学1年女子】**▷50m自由形・平泳・バタフライ(大会新)・背泳・100m自由形・平泳・200m個人メドレー=小川真尋(蘇原)**【中学2・3年女子】**▷50m自由形・平泳・背泳(大会新)・100m自由形・平泳・200m個人メドレー=河島愛(蘇原)▷50mバタフライ(大会新)=野宮帆夏(同)**【リレー中学生女子】**▷200mメドレー(大会新)=冷凍みかん▷200mフリー=Smile**【一般女子】**▷50m自由形=林由妃▷50mバタフライ=神谷紀子  
**詳細** スポーツ課 ☎ 058-383-1231



## ネットショッピングの 偽サイトに注意!

インターネットで商品を注文したが、「注文と違う商品や粗悪品が届いた」、「商品が届かない」という相談が寄せられています。悪質なサイト(偽サイト)は次のような特徴があります。▷ブランド品を扱うわりには価格が格安である▷会社概要などの表示(法人名や住所・電話番号)がない、もしくはあっても実在しない▷問い合わせ方法がメールのみ▷代金の支払いは前払いで、銀行振り込みのみ、口座名義が個人名▷商品は国際郵便で外国からの発送▷日本語表記が不自然で誤記が多い

支払ったお金を取り戻すことは非常に困難です。前払いはリスクが高いことを認識しましょう。被害にあったら早急に振込をした金融機関、消費生活相談室に相談しましょう。

**詳細** 消費生活相談室 ☎ 058-382-7110



## 宝くじ助成金で AEDを設置

財団法人自治総合センターの宝くじ助成金により、災害時要援護者用



一次避難所の福祉センターなど(15カ所)にAED(自動体外式除細動器)を設置しました。

この助成事業は、宝くじの社会貢献広報を目的とし、宝くじの収入を財源としています。

**詳細** 危機管理室 ☎ 058-383-1190



## 犬の飼い主の皆さん マナーを守りましょう

犬のフンの放置は景観を損ねるだけでなく、人間関係のトラブルや感染症の発生を招きかねません。愛犬の散歩の際は、フンを必ず持ち帰りましょう。

**詳細** 岐阜保健所 ☎ 058-380-3003



## 後期高齢者医療保険料 納め忘れはありませんか

制度の安定的な運営や、被保険者間の負担の公平、支援金などを負担している若年世代の理解を得るためにも、保険料の納付は極めて重要です。保険料の納付が困難な場合は早めに医療保険課へご相談ください。

### 【納め忘れはありませんか】

保険料額決定通知書が届いた方で、中に納付書がつづられている場合は、金融機関などでの納付書払いです。納付状況を確認のうえ、納め忘れがあるときは、至急、納付をお願いします。

### 【口座振替を希望の方は】

金融機関で口座振替の手続きをしてください(以前、国民健康保険料を口座振替されていた方も再度、手続きが必要です)。

**詳細** 医療保険課 ☎ 058-383-1128



## のびのび測定

お子さんの成長を自分で確認しませんか。

期日 11月27日(水)

受付時間 9:30～10:30

場所 総合福祉会館(那加桜町2)

対象 乳幼児

内容 身体計測、育児相談

持参品 母子健康

手帳

詳細 健康管理課

☎058-383-1116



## ことばの相談

ことばや行動などに心配のある幼児の相談を行います。

日時 ▷11月1日=那加・川島・蘇原▷11月8日=鵜沼・稲羽に在住の方 いずれも金曜日

9:30～11:00

場所 総合福祉会館(那加桜町2)

備考 駐車料補助あり

申込と詳細 予約が必要。健康管理課

☎058-383-1116



## 休日や夜間の急病には

受診の際は、保険証、後期高齢者医療被保険者証、福祉医療費受給者証、健康手帳などを持参してください。

	医療機関	詳細
休日に急病のとき	11月の休日急病診療所 ☎058-383-9151 (受付時間中のみ)	那加桜町2、総合福祉会館内/3日(日)・4日(月)・10日(日)・17日(日)・23日(祝)・24日(日) 9:00～11:30、13:00～15:30/内科・小児科
	11月の歯科救急当番	3日(日)/小島歯科医院☎0586-89-3881/川島松倉町 10日(日)/ごとう歯科☎058-389-0282/那加信長町3 17日(日)/こなか歯科クリニック☎058-380-7171/蘇原花園町1 24日(日)/小林歯科医院☎058-370-3800/鵜沼東町6 いずれも9:00～15:00(開設日の診療時間中のみ)
夜間お子さんが急病のとき	小児夜間急病センター ☎058-251-1101	岐阜市鹿島町7-1(岐阜市民病院内)/月～土曜日(祝日除く) 19:30～23:00(受付は22:30まで)/小児科(対象は15歳以下)
	岐阜市休日急病センター ☎058-253-7277(診療日のみ)	岐阜市鹿島町7-1(岐阜市民病院内)/日曜日・休日・年末年始 19:00～23:00(受付は22:30まで)/内科・小児科
	小児急病センター ☎058-246-1111	岐阜市野一色4-6-1(岐阜県総合医療センター救急外来) 小児科(対象は15歳以下)
医療機関を電話で案内	救急医療情報センター ☎058-382-3799	年中無休24時間対応。症状に応じて医療機関を電話で案内します。情報提供後、マイカーなどで受診してください。



## マタニティー広場

### 【マタニティー広場1】

期日 11月22日(金)

対象 分娩予定日が平成26年3月1日～4月30日の妊婦

内容 妊娠中の体の変化、妊娠中の栄養、歯の健康、グループワーク

### 【マタニティー広場3】

期日 11月15日(金)

対象 分娩予定日が平成26年1月1日～2月28日の妊婦

内容 お産の進み方、産後の生活、新生児の保育について話と実習、先輩ママ・ベビーとの交流会、子ども館紹介

### 【共通事項】

時間 9:30～11:30

場所 総合福祉会館(那加桜町2)

持参品 母子健康手帳、妊娠届出時にお渡しした資料、筆記用具

備考 ▷夫の参加も可能▷動きやすい服装▷駐車料補助あり

申込と詳細 健康管理課☎058-383-1116



## 2歳児歯科教室

期日 11月21日(木)

受付時間 9:20～10:00

場所 総合福祉会館(那加桜町2)

対象 平成23年11月の出生児

内容 ブラッシング指導、幼児期の食事・栄養・育児などの相談

持参品 子どもの歯

ブラシ、コップ、タオル、母子健康手帳、歯の健康手帳、2歳児歯科教室問診票(記入済のもの)

備考 駐車料補助あり

詳細 健康管理課☎058-383-1116



### 健康診査などに駐車料補助

総合福祉会館周辺の市の有料駐車場を利用し、2時間を超えた方に駐車料補助券をお渡しします。母子健康手帳と駐車場入口で受け取った駐車券を健康管理課へ提出してください。

対象となる健診など 広報紙の記事の備考欄に記載

詳細 健康管理課☎058-383-1116



## 登録はお電話で 不用品交換銀行

再使用できる物の情報を登録し、無償で希望者に提供します。

### 【使ってください】

▷介護用電動ベッド▷ミシン  
▷電子オルガン▷家庭用卓球台

### 【さがしています】

▷ギター▷階段用ベビーゲート▷自転車▷地球儀

備考 9月10日現在の状況

詳細 環境政策課 ☎ 058-383-4230



## テクノプラザ CAD研修

### 【CATIA V5 基礎】

期間 10月16日～18日(3日間)

費用 4万8400円

### 【AutoCAD LT 土木基本編】

期日 10月18日(金)

費用 8200円

### 【CATIA V5 サーフェス】

期間 10月21日～23日(3日間)

費用 4万8400円

備考 市内の方(大企業は除く)は減免制度あり

詳細 VRテクノセンター ☎ 058-379-6370



## もの忘れよろず相談

市医師会が認定した相談医に相談できます。相談は無料です。

日時 11月21日(木) 13:30～14:30(15分程度)

場所 総合福祉会館3階(那加桜町2)

対象 ▷原則、認知症の心配がある方の家族▷主治医がいない方

定員 4人(申込順)

申込と詳細 10月31日までに高齢福祉課 ☎ 058-383-1779



## 健康福祉相談

日時 11月13日(水) 10:00～12:00(受付は11:30まで)

場所 東海中央病院1階(蘇原東島町4)

内容 ▷生活習慣病予防や健診・予防接種の紹介、血圧測定▷高齢者福祉サービスや介護保険紹介▷障がい福祉サービスの内容と手続方法の紹介▷国保・後期高齢者医療の相談、福祉医療の紹介

詳細 健康管理課 ☎ 058-383-1115



## 精神科医による こころの健康相談

日時 11月14日(木) 13:30～14:30

場所 総合福祉会館(那加桜町2)

備考 予約制です

申込と詳細 岐阜保健所健康増進課 ☎ 058-380-3004



## 生活習慣病予防教室

日程 ①11月15日(金)=講演「糖尿病の予防について」磯野倫夫・各務原リハビリテーション病院院長②11月20日(水)=運動編・実践講座「日常で、効果的で無理なく出来る運動の実践方法」関谷日登美・健康運動指導士③11月29日(金)=食事編・講座「食生活を振り返り、糖尿病を予防する」栄養士

時間 13:30～15:00(13:00～受付)

場所 総合福祉会館(那加桜町2)

対象 74歳以下で、糖尿病未治療の方

定員 30人(①は80人)・申込順

備考 ①のみの受講も可(②③はセット受講)

申込と詳細 11月8日までに健康管理課 ☎ 058-383-1115



## 家族介護者教室

日時 11月16日(土) 10:00～12:00

場所 地域包括支援センタージョイフル各務原(鵜沼小伊木町3)

対象 在宅で介護をしている方

定員 20人程度

内容 ▷介護者の健康維持(実技)「軽体操で心も体もリフレッシュ」▷交流会

申込と詳細 11月5日までに地域包括支援センタージョイフル各務原 ☎ 058-379-2521



## 11月の健康相談

期日 11月19日(火)

受付時間 9:30～10:30

場所 総合福祉会館(那加桜町2)

対象 市内在住の中老年の方

内容 生活習慣病予防などの健康相談、血圧測定、尿検査、栄養・歯科相談

持参品 健康手帳

申込と詳細 予約が必要。健康管理課 ☎ 058-383-1115



## 小児生活習慣病予防 健康講話

日時 11月22日(金) 14:00～15:00

場所 産業文化センター7階第1会議室(那加桜町2)

対象 小中学校、養護学校の児童・生徒の保護者

定員 70人(申込順)

内容 「運動器の障がいと予防について」長縄敏毅・鵜沼中央クリニック院長

申込 11月8日までに在籍の小中学校または養護学校へ

詳細 学校教育課 ☎ 058-383-1118

## 本の街かかみがはら 中央図書館

☎ 058-383-1122

## ●移動図書館さつき号 11月の巡回日程

6 (水)	9:40 ~ 10:10	真墨田神社
	10:30 ~ 11:00	貞照寺
	13:40 ~ 14:10	加佐美神社
7 (木)	14:30 ~ 15:00	おがせ公園
	9:40 ~ 10:10	つつじが丘ふれあいセンター①
	10:30 ~ 11:00	鵜沼台中央公園
8 (金)	13:40 ~ 14:10	尾崎サービスセンター前
	14:20 ~ 15:00	東海学院大学短期大学部南
	9:40 ~ 10:10	清住町公民館
12 (火)	10:30 ~ 11:00	月丘団地西側
	13:40 ~ 14:10	JA 西市場跡地
	14:20 ~ 15:00	尾崎公園北側
13 (水)	9:40 ~ 10:10	鵜沼東福祉センター
	10:20 ~ 11:00	新鵜沼台コミュニティセンター①
	13:40 ~ 14:10	稲羽東福祉センター
14 (木)	14:20 ~ 15:00	東ライフデザインセンター①
	9:40 ~ 10:10	川島笠田町公民館
	10:20 ~ 11:00	川島振興事務所西駐車場
20 (水)	13:40 ~ 14:10	大佐野町公民館
	14:20 ~ 15:00	三井山官舎①
	9:40 ~ 10:10	東山ニュータウンふれあい集会所
21 (木)	10:30 ~ 11:00	三ツ池町3丁目(ヴァンデュール各務原前)
	13:40 ~ 14:10	成清町公民館
	14:20 ~ 15:00	稲羽西福祉センター
22 (金)	9:40 ~ 10:10	尾崎南公園
	10:20 ~ 11:00	琴が丘ふれあい会館
	13:40 ~ 14:10	丸子町ふれあいセンター
26 (火)	14:30 ~ 15:00	鵜沼福祉センター
	9:30 ~ 10:00	山の前公民館
	10:20 ~ 11:00	松が丘松田北公園
27 (水)	13:40 ~ 14:20	つつじが丘ふれあいセンター②
	14:30 ~ 15:00	中山道鵜沼宿駐車場
	9:30 ~ 10:00	那加地区体育館
28 (木)	出前図書館	企業・団体などの依頼を募集中です
	14:30 ~ 15:00	柿沢ふれあいセンター
	9:40 ~ 10:10	弓道場
28 (木)	10:20 ~ 11:00	東ライフデザインセンター②
	13:30 ~ 14:00	各務原区コミュニティセンター
	14:20 ~ 15:00	新鵜沼台コミュニティセンター②
28 (木)	9:40 ~ 10:20	三井山官舎②
	10:30 ~ 11:00	稲羽ふれあいセンター
	13:40 ~ 14:10	蘇原ふれあいセンター そらーら
28 (木)	14:30 ~ 15:00	各務福祉センター
	9:40 ~ 10:10	大伊木町ふれあいセンター
	10:30 ~ 11:00	鵜沼南町会館
28 (木)	13:30 ~ 14:00	大野町公民館
	14:20 ~ 15:00	慈光園

## ●中央図書館 4階多目的ホール催し物

## ◆朗読集団ノルカソルカ 旗揚げ朗読会

日時/10月31日(木) 14:00~(13:30開場)  
申込と詳細/整理券が必要です。

電話で、大栗☎058-384-0387



## ●図書館展示コーナー

## ◆中央図書館

「本と旅する 本を旅する」本展 11月14日まで

## ◆川島ほんの家

「秋の夜長にミステリー」10月27日まで

## ◆中央ライフデザインセンター図書室

「いまさら本展」11月14日まで

所在地・休業日/下に掲載

## 川島ほんの家

☎0586-89-5610

## ●ハロウィンのおはなし会

日時/10月26日(土) 14:00~15:00

場所/川島会館3階川島ほんの家幼児コーナー

対象/幼児・児童とその保護者

定員/工作は20人(当日9:00~申込順、電話可)

内容/▷ハロウィンにちなんだお話▷工作(ちよつとおしゃれなハロウィンバッグを作ろう!!)

所在地・休業日/下に掲載

## もりの本やさん・森の交流館

☎058-370-7175

## ●ハロウィンイベント

「おばけのおりがみとおえかきをしよう」

日時/10月27日(日) 14:00~15:00

定員/20人(申込順)

内容/▷折り紙でハロウィンのおばけ

づくり▷カードにおばけの絵をかこう

申込/当日10:00~もりの本やさんへ(電話可)



## ●読書の秋!みんなのおすすめの本

あなたのおすすめの本をカードに書いてください。カード1枚につき、1枚しおりをプレゼント。

期間/10月19日~11月24日

所在地・休業日/下に掲載

## 主な文化施設一覽

●中央図書館☎058-383-1122 / 〒504-0911 那加門前町3-1-3(市民公園内) / 10月15日、16日、21日、28日、11月5日、11日、15日、18日、19日、25日は休館

●もりの本やさん・森の交流館☎058-370-7175 / 鵜沼字石山 / 中央図書館に同じ休館

●川島ほんの家(川島会館内)☎0586-89-5610 / 川島松倉町1951-4 / 中央図書館に同じ休館

●中央ライフデザインセンター図書室☎058-383-2125 / 蘇原中央町2-1-8 / 中央図書館に同じ休館

●埋蔵文化財調査センター☎058-383-1123 / 三井東町4-32 / 土・日曜日、祝日休業

●市民会館・文化ホール☎058-389-1818 / 蘇原中央町2-1-8 / 月曜日休館(祝日の場合は除く)

●かかみがはら航空宇宙科学博物館☎058-386-8500 / 下切町5-1 / 火曜日休館(祝日の場合はその翌日)

音楽の街 各務原



●市民会館ホワイエコンサート

～桐の響きを楽しむ会～

日時/11月7日(木) 14:00～15:00 (13:30 開場)

場所/市民会館ホワイエ (蘇原中央町 2)

定員/約 100 人 (申込順)

出演/小川茂子 (ソプラノ)、佐部利弦 (ピアノ)

予定曲/愛の夢 (リスト)、英雄ポロネーズ (ショパン) ほか

費用/高校生以上 300 円、中学生以下無料

備考/未就学児も入場できます

申込と詳細/電話などで市民会館 ☎ 058-389-1818



●市文化協会自主事業「鈴木大介&大萩康司  
ギター・デュオ・リサイタル」

卓越した技術と音楽性で注目を集め続けている鈴木大介 (写真左) と、世界各地で熱狂的な支持を得ている大萩康司 (写真右)。



日本のクラシック・ギター界を牽引する若き旗手 2 人による豪華競演をお楽しみください。

日時/11月10日(日) 15:00 開演 (14:30 開場)

場所/村国座 (各務おがせ町 3)

予定曲/歌劇「セビリアの理髪師」序曲 (ロッシニ)、スペイン舞曲第 1 番 (ファリャ)、タンゴ組曲 (ピアソラ) ほか

費用/全席自由 3000 円

チケット取扱/9月20日～、観光文化課、市民会館、

チケットぴあ (Pコード 211-466)

備考/未就学児は入場できません

詳細/観光文化課内文化協会事務局 ☎ 058-383-1042

●創作オペラ「貞奴」完結編

日時/11月17日(日) 14:00～

場所/市民会館 (蘇原中央町 2)

費用/全席自由、大学生以上 2500 円、小・中・高校生 1500 円 (前売り)

チケット取扱/市民会館、「貞奴」プロジェクトほか

備考/未就学児は入場できません

詳細/創作オペラ「貞奴」プロジェクト・今井 ☎ 090-8679-1645



音二郎と貞奴

●那加中学校吹奏楽部第 19 回定期演奏会

本年度、吹奏楽コンクール東海大会 (大編成の部) に出場した那加中学校吹奏楽部の演奏会です。

日時/10月20日(日) 14:00 開演 (13:30 開場)

場所/那加中学校体育館 (那加東亜町)

詳細/那加中学校吹奏楽部 ☎ 058-389-2281

市民会館・文化ホール

☎ 058-389-1818

●ピアノ発表会

10月19日(土) 11:00～ 文化ホール

詳細/大前 ☎ 058-371-8810

●第 17 回カラオケ発表会

10月20日(日) 9:30～ 文化ホール

詳細/中部カラオケ歌謡連盟 ☎ 0586-62-4251

●2013 岐阜県太鼓まつり「第 16 回日本太鼓ジュニアコンクール岐阜予選会」

10月27日(日) 13:00～ 市民会館

詳細/岐阜県太鼓連盟 ☎ 0575-72-5070

●エリーゼ音楽教室発表会

11月2日(土) 13:15～ 文化ホール

詳細/エリーゼ音楽教室・棚橋 ☎ 058-385-0757

所在地・休業日/右ページに掲載

航空宇宙科学博物館

☎ 058-386-8500

●岐阜高専モデルロケット教室

固体燃料による長さ 30cm ほどのモデルロケットを組み立てて、打ち上げます。小・中学生対象。

日時/10月19日(土) 9:50～16:30 (小雨決行)

定員/20人程度 (申込順)

費用/博物館入館料 200 円 (団体料金) が必要

申込と詳細/10月17日までに岐阜工業高等専門学校機械工学科・中谷 ☎ 058-320-1338

●屋外展示機「US-1A 救難飛行艇」特別公開

15分ごとに10人ずつ機内に入り、説明を聞きます。11月3日は「岐阜～ふるさとを学ぶ日」協賛事業として、岐阜県民は入館料が半額に!

日時/11月3日(日) 10:00～11:45、13:00～

15:30 (当日 9:30～博物館受付で申込、雨天中止)

備考/▷入館料が必要 (通常大人 800 円、60 歳以上・高校生 500 円、小中学生 300 円) ▷岐阜県民は入館料が通常の半額。住所を証明するものを持参

所在地・休業日/右ページに掲載

埋蔵文化財調査センター

☎ 058-383-1123

●レギュラーメニュー講座「勾玉づくり」

古代のアクセサリーである勾玉を制作します。

日時/平日 10:00～16:00 のうち約 2 時間

対象/小学生以上

費用/300 円

備考/事前に予約が必要 (要望があれば土日也可)



所在地・休業日/右ページに掲載



【夏休み小学生歴史教室】  
50年前のお茶の間を再現した鵜沼宿町屋館で、昭和の生活や遊びを体験する教室が開催されました。



各務原市の50年前（昭和38年）の生活や、おかし、くらしの道具、などいろいろなことが分かったのでよかったです。今のお金と昔のお金がちがったり、今の各務原市にも昭和の街なみが残っていることを知ることができたので、びっくり

しました。  
昔のフィルムカメラで写真をとることができてよかったです。特に、ピントを合わせるのがむずかしかったし、今のカメラよりも、大きくて重かったのも、やりにくかったです。でも、みんなで写真を撮ったり、記念撮影もできて楽しかったです。  
おえかきせんべいは、とてもかんだんで、おいしくできたのでよかったです。せんべいにおこのみやきのソースをかけてその上に青のりをのせると、そのソースで書いた絵になり、びっくりしました。  
ソースはからかったけど、おいしくて食べ過ぎてしまいました。なので、そ

後のかき氷が、思ったより食べれませんでした。  
手作りカルピスも作ったけれど、おいがすくて飲めませんでした。でも、なめてみると意外においしかったです。それをかき氷の上にかけて食べました。でも、うすめたものをかけたので、味がしませんでした。でも、昔はこのような物を作っていたことが分かったので、よかったです。  
今日、50年前の各務原の話を聞いたり、フィルムカメラでさつえいしたり、おやつを作って食べたり、おもちゃで遊んだりできてよかったです。とても楽しい一日でした。  
文・中央小5年・川端千尋さん



●イベント「子ども館まつり」  
【そはら子ども館】

アンパンマンといっしょに体操やふれあい遊びをしますー遊びに来てね。

日時 11月10日(日) 10時30分～12時

内容 ペンギンランド、小学生手づくりシヨップ、のりものランド、アンパンマン写真館など

【うぬま東子ども館】

ペープサートを見たり、コーナー遊びをします！アンパンマンも来るよ！

日程 11月17日(日) 10時30分～12時

内容 ホールスライダー、のりものごっこ、おもちゃデパート、ボーリング、お絵かきなど

●子育て講座

「親子リトミック講座」

日程 11月8日(金) 11時～12時  
がすわった1歳未満児の親子対象▽11月15日(金) 11時～12時

満1歳児の親子対象  
▽11月22日(金) 11時～12時  
2・3歳児の親子対象  
いずれも10時～11時30分、うぬま東子ども館で開催  
定員 各10組(申込順)

申込 10月29日 9時～直接、うぬま東子ども館。13時～電話受付可(受講は子ども館全館で1年に1回)

●小学生チエス教室

日時 11月2日(土)・16日(土)▽入門コース 13時30分～14時30分▽初級コース 14時30分～15時30分

場所 蘇原コミュニティセンター2階(学童保育室)  
●さくら 058(3)8833  
7613 那加桜町2(総合福祉会館2階)木・祝日休  
●あさひ 058(3)700  
0500 鵜沼朝日町3月・祝日休

●うぬま東 058(3)790  
1177 鵜沼東町6木・祝日休  
●そはら 058(3)303  
5285 蘇原野口町1(蘇原コミュニティセンター2階)月・祝日休

●かわしま 058(6)890  
2634 川島松原町(川島健康福祉センター1階)土・日・祝日休  
いずれも9時～17時





私たち「竹林救援隊」は、全国的に問題となつてい  
る、放置竹林をなくすこと  
を目的に平成15年に設立し  
ました。市内には、高齢化・  
農業離れなどによって、整  
備されなくなった数多くの  
竹林が点在しています。  
ごみ捨て場になつている  
竹林を「美しい、心の癒や  
される場所にしたい」と、  
現在は市内の公園をはじ  
め、民有地20数力所の竹林  
の草刈り・整備を会員の手  
で行っているところです。  
間伐された竹は、炭焼きを  
行い、竹炭・竹酢液も生産  
しています。  
また、竹林の整備だけで  
なく「多くの方に、竹林を  
知ってもらうことが大切」  
と、竹林から排出された竹  
を利用した竹馬や竹水鉄砲  
などで、親子で遊ぶ催しも  
企画。市内で開催されるイ  
ベントに参加したり、老人  
ホームなどで竹細工の体験  
活動を行ったりします。な  
お、毎年、竹の利用方法を学  
んでもらおうと、竹炭焼き  
講習会を開催。今年も開催  
しますので、たくさんのご  
参加をお待ちしています。

皆さん、竹藪の間伐整理、  
竹に関するご質問は、なんでも  
ご相談ください。  
【竹林救援隊イベント】  
▽竹の王国で遊ぼう「竹細  
工村」 10月19日(土)、20  
日(日) いずれも10時～  
15時 かさだ広場(川島笠  
田町) ▽竹炭焼き講習会  
(11月1日号広報紙に掲載  
予定) 11月29日(金)、12  
月14日(土) いずれも10時  
～14時30分 蘇原地区竹林  
詳細 NPO法人竹林救援  
隊・小川 ☎090(444  
5) 5560

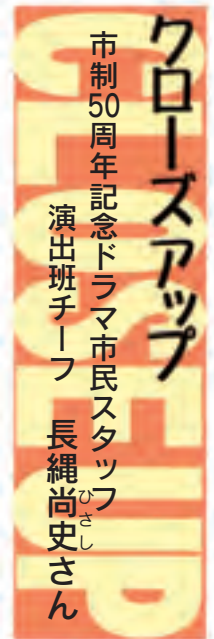

8月の終わりから9月に  
かけて、市内各所で市制50  
周年記念ドラマの撮影が行  
われていた。その現場で、  
テレビ局のスタッフだと勘  
違いしてしまうほどの働き  
をしていたのが、市民ス  
タッフの長縄尚史さんだ。  
市民が、エキストラだけ  
でなく衣装や美術、宣伝な  
ど、スタッフとしても参加  
したこのドラマ。長縄さん  
は出演より制作に興味があ  
り、演出班に応募した。  
最初は何気なく参加した  
のだが、「演出班のチーフ  
になってほしい」との監督  
の言葉に、「ボランティア  
といえども、期待に応えな  
ければ」と気持ちを引き締  
めたという。  
美容室を経営している長  
縄さんは、撮影期間中は従  
業員に店を任せて、ほぼ毎  
日ロケに加わった。  
演出班の仕事は、その場  
面に必要ないものがカメラ  
の画面に映らないよう気を  
配ったり、エキストラにド  
ラマのシーンや演技の説明  
をしたりと多岐にわたる。  
初めての経験。当初はテ  
レビ局のスタッフに「何か  
することはありますか」と  
聞くと、「ない」との答えが。  
仕事を任せてもらうため、  
何が必要かを考え、次第に  
「〇〇しましょうか」とい  
う問いに変わっていく。そ  
うするうちに仕事を依頼さ  
れるようになり、「認めて  
もらえた」と感じた。  
チーフとして、「班のス  
タッフには、その人に合っ  
た仕事を頼むよう心がけ  
た。みんな本当に頑張っ  
て、連帯感が生まれた」と言  
う。「撮影には多くの人手と  
時間がかかっていることを  
知って、いい加減にテレビ  
を見られなくなった」と話  
す、その表情から、仲間と  
共に充実した日々を過ごし  
た達成感が伝わってきた。

【一生懸命やった分だけ、  
スタッフみんなキラキラしていた】

# 壬申のあととき

14

作・大堀一志  
挿絵・廣江貴子

「男依、美祢を娶ってくれまいか。広も君手も妻がおる。お前はまだ独り身だと聞いたが…」

「…」

男依は声も出ない。

「それとも各務里にお前を待っている女でもおるか。ええ？あつはつは」

そこへ瓜を持って美祢が現れた。

「何の話？楽しそうね」

涼しげな美祢の声に、男依は顔を上げることが出来なかった。赤くなつた顔を美祢に見られるのが耐えられなかった。が、その時なぜか男依の頭には各務里の白山宮で別れてきた古須売の顔が浮かんでいた。

「さあ、食べる。これは真桑瓜というものじゃ。なかなか美味いぞ」

自ら最初に瓜を手にとって、品治はほおばった。続いて瓜を手にとった男



依だが、その瓜を持ってきた美祢の透けるような白い手が目に眩しかった。

その時、外にただならぬ声があった。

「男依、ここにいるか！」

声の主は、男依と一緒に各務里から来ていた根麻呂だった。

「根麻呂か、何事じゃ」

「たつたいま各務里から使いが来た。

また加茂が攻めてきたそうじゃ」

「何い。令様、一、二、三日お暇をいただきとうござります」

— つづく

【主な登場人物】 村国男依：各務里を治める地方豪族、村国白鶴の長子  
多品治：安八磨の皇族領を管理する令（長官）  
古須売：各務里に住む、男依の幼馴染の女性



写真で振り返る

かかみが  
はらの  
50年

1986年  
(昭和61年)

昭和55年の着工から約6年、昭和61年3月に東海北陸自動車道の岐阜各務原IC〜美濃IC間の19・1kmが開通を迎えました。

同自動車道は、愛知県一宮市と富山県小矢部市を結ぶ総延長185km(市内延長7.5km)の高速自動車道。この道路の開通により、太平洋側と日本海側が直結し、沿線地域の活性化や、経済波及効果だけでなく、緊急時の交通手段が確保されるなどの効果がもたらされました。



3月5日に行われた開通記念式典の様子



各務原カレー祭 2013

## あっという間に、食べちゃった!

9月7日、市民公園と学びの森で「各務原カレー祭 2013」が行われました。

今年は、岐阜基地とのコラボカレーを2013杯無料で配布。整理券を待つ人で長蛇の列ができるほどの人気ぶりでした。待ちに待ったカレーを受け取ったみなさんは、「おいしいね!」と笑顔で話しながら、あっという間に平らげていました。

会場では、カレーの配布のほかに、市内の中学生による合唱フェスティバルや花火も行われ、お腹も心も満たされる一日になりました。

## 「いざ」という時に備えて

9月9日の「救急の日」にちなんで、救急業務や医療に関する正しい知識を普及するため、市内のショッピングセンターで、応急手当のPR活動が行われました。

チラシなど啓発グッズの配布では、市のマスコットキャラクター「ららら」もお手伝い。応急手当の体験コーナーでは、買い物中のお客さんが、心肺蘇生法の手順やAEDの使い方を教わりました。中でも、小さいお子さんが一緒の方は関心が高く、救急隊員の説明に熱心に耳を傾けていました。



「救急の日」 応急手当PR活動



河跡湖フェスティバル 2013

## エブリバディーエンジョイ “E”verybody “E”njoy “E”ボート!

天候に恵まれた今年の河跡湖フェスティバル。会場の河跡湖公園には、約2000人が来場しました。

公園内にはハウスモト池を利用した「Eボート体験」、竹水鉄砲や輪投げの「遊びのコーナー」、組立絵本の「製作コーナー」など、楽しいイベントが盛りだくさん! 地域のボランティアにより、豚汁もふるまわれました。

さまざまなイベントがある中、一番人気はEボート体験。何度も乗り込む子もいて、水辺の自然を満喫しました。(9月14日)

## 地域の歴史を未来へ繋ぐ

鵜沼宿一体を歩行者天国にして開催された、中山道鵜沼宿まつり。宿場めぐりや文化財の一斉公開が行われました。

さらに、鵜沼宿の再生整備を機に復活した木遣音頭も披露され、会場中の注目を集めました。この日は、子ども会による木遣音頭も登場。夏休みの練習の成果を披露しました。

この他、きらびやかなチンドン屋が練り歩いたり、活気あるよさこい演舞が行われたりと、歴史ある宿場町が大いににぎわいました。(9月22日)



中山道鵜沼宿まつり

## 市民ギャラリー

書「蝉」  
浅野香子さん・那加長塚町



毎日の中で、集中する時間をもちたいと  
書を始めて2年になります。  
古典の臨書からスタートして、最近  
は短歌や俳句などの作品にも挑戦  
しています。  
毎週通っている教室は、  
仲間との会話も楽しめる大切な  
場所。  
作品に向かい合うことで、字の  
バランスや呼吸やリズムの大切  
さなどさまざまな発見に出会う  
ことができます。

あずま ゆきの  
東 雪乃ちゃん (H 24.2.8 生)

アンパンマン大好きな雪乃ちゃん。アンパンマンみたいに強くて優しい人になってね。(お父さんの保雄さん、お母さんのみどりさん・川島小網町)



## 元気ツズ



まさき  
平工 将己くん (H 24.8.13 生)

いつも元気いっぱいの将己くん。1歳おめでとう！いっぱい食べて大きくなってね。(お父さんの純也さん、お母さんの菜也佳さん・緑苑東)



市役所全組織でISO9001、14001 認証同時取得

編集発行 ● 各務原市役所都市戦略部秘書広報課 住所 ● 504-8555 岐阜県各務原市那加桜町1の69

電話 ● 058-383-1111 (代) ウェブサイト ● <http://www.city.kakamigahara.lg.jp>

携帯ウェブサイト ● <http://mobile.city.kakamigahara.lg.jp/>

市人口/148,900人(男 73,678人 女 75,222人)世帯数/56,489世帯(平成25年9月1日現在)