

公園都市＊共生都市＊快適産業都市

かがみがはら

2012

11/1

広報各務原



【スポーツの街 ボクシング】

軽快なステップと、次々に繰り出される鋭いパンチ。リズムカルにミットを打つ音がジムに響きます。 ⇒詳しくは20ページ

ますます加速!! 各務原市の産業

「航空宇宙産業特区」に指定

2012 かがみがはら産業・農業祭

第44回市美術展入賞作品

市長からの手紙●二つの海洋国家④

かがみがはらっこ●童話教室に参加して

みんな集合●着付けサークル「はなぶんこ」

クローズアップ●ジョエル・トーマス・フラエティさん

健康はココカラ●日常生活にひそむ刺激性皮膚炎

市の製造品出荷額等

※従業者規模4人以上の事業所
出典：県統計課「工業統計調査」

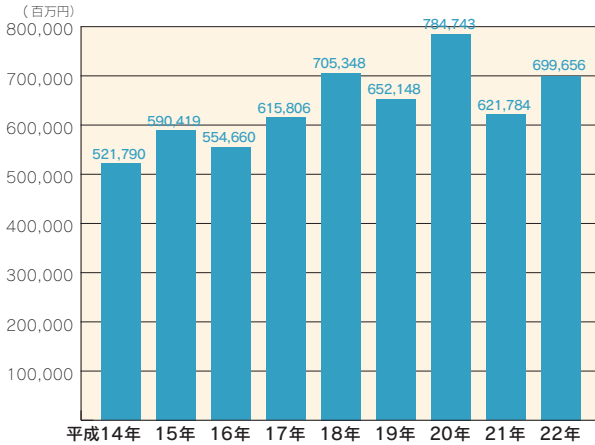

最新のデータ（平成22年）で約14.5%。県下ナンバーワンの「ものづくり都市」として不動の地位を保っています。

テクノプラザをはじめ、県金属団地や市工業団地など、さまざまな工業団地、機械金属工場が集積する各務原市。

左の表は、市内で生産される製品の出荷額を示す「製造品出荷額等」の推移をグラフで示したものです。市の出荷額は、平成14年から9年連続で県内第1位。年ごとに世界経済などの影響による増減はあるものの、近年は約700億円前後で推移しています。

また、県内における市のシェアは

9年連続、県ナンバーワン！
「ものづくり都市」各務原

市の製造品出荷額の内訳

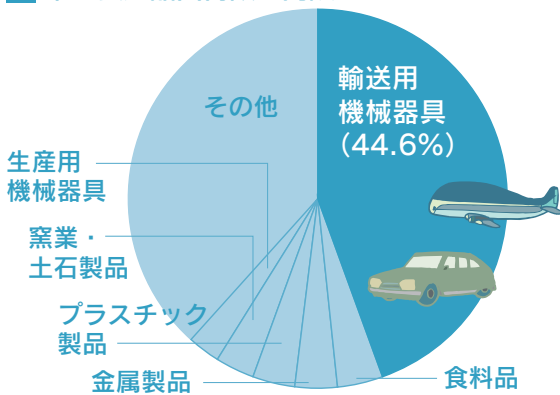

製造品の内訳をしてみると、航空機や自動車を中心とした「輸送用機械器具」が約44.6%と、圧倒的に高い割合を占めています。

現存する国内最古の飛行場を市内に持つ、「飛行機の街」各務原。その歴史が形成してきた航空宇宙産業が、市の好調な産業を牽引しているといえます。

市の産業を牽引する「航空機・自動車関連産業」

特区指定でますます加速!!

「県下No.1」の
ものづくり都市

各務原市の産業

詳細 産業政策室 ☎ 058-383-1697

左：Ⅲ期の一部区画が航空宇宙産業特区に指定されているテクノプラザ 中：県下一を誇る輸送用機械器具の製造現場（提供：岐阜車体工業㈱） 右：「国際航空宇宙展」での市のブース展示





指定区域は岐阜・愛知県の2県にまたがっており、岐阜県では各務原市の川崎重工業(株)岐阜工場をはじめとする、航空関連地域数カ所が指定されています。

特区の正式名称は「アジアNo.1航空宇宙産業クラスター形成特区」。その名のとおり、アジア最大の航空宇宙産業拠点となるべく、国や自治体が研究開発から設計、製造、保守管理までの集積・発展を支援する区域です。

県内で唯一の指定 航空機産業の競争力強化へ

各務原市を代表する基幹産業であり、世界的にも成長産業として注目を集める航空機産業。
国がその国際競争力を高めるために定める「国際戦略総合特区」に、市の一部地域が指定されました。

「航空宇宙産業特区」に指定

「アジア最大」の拠点形成に向けて

税や規制緩和など 指定地区の発展を支援

特区の指定区域では、関税など税制面での免除や優遇措置が受けられるほか、各指定地域で独自の支援を設けることができます。

市では今年10月、特区による緑地規制を緩和する条例を制定。これにより指定区域の工場内で、生産設備の増設が促進されます。

次世代へ向けて 広く市の産業をPR

10月に名古屋市で行われた世界的な展示会「国際航空宇宙展」。市は平成21年から市内企業などの出展を支援し、市の高い技術を他地域にPRしています。

また、市は航空機だけでなく、ロボットなどの次世代産業にも力を入れています。11月21日(水)にはテクノプラザで「ロボット技術活用・次世代産業フォーラム」を開催。未来を担う産業を紹介します。

各務原市の工業製品や農産物を紹介！

2012かかみがはら

産業・農業祭

11月10日(土) 10:00～16:00

11日(日) 9:00～15:30

JAぎふ各務原中央営業所・中央中周辺(各務西町4)

詳細 商工会議所内産業祭実行委員会事務局
☎058-382-7101(当日☎058-383-4832)

秋の一大イベント「産業・農業祭」を今年も開催します！市内の製品や商品を一堂に展示・販売。また、人気の野菜直売やステージイベント、ご当地グルメなど多彩なイベントで皆さんをお待ちしています。

各務原の味覚・特産品の販売

- ご当地グルメの集結 各務原キムチや県内各地のご当地グルメを販売
- JAの市場 朝から大行列。11トン車から野菜を直売

- ふるさと特産品の販売 敦賀市の海産物など、各地の特産品を販売
- 各務野やさいの販売 市内でボランティアが栽培した白菜や大根などの野菜を販売



楽しいイベントめじろ押し

- 市内産品びっくりクイズ 農産物などの重さ、大きさを当てよう！
- ステージイベント 大道芸やキッズダンスなどのパフォーマンス

- ちびっこ映画(無料) ▷10日「長ぐつをはいたネコ」= ①10:30 ②13:30 ▷11日「それいけ！アンパンマン」= 11:00
- 木工・竹細工教室 いすやラック、懐かしい竹ポックリ作りに挑戦



※当日は駐車場が混雑します。公共交通機関やふれあいバスをご利用ください。なお、内容は変更になることがあります。

第44回市美術展

芸術の秋を彩る市美術展が、10月7日～14日に、産業文化センターあすかホールで開かれました。今年には日本画、洋画、彫刻・工芸、デザイン・イラストレーション、書、写真の6部門に合計238点の応募があり、審査の結果、市展賞6点、優秀賞13点、奨励賞25点、入選174点が選ばれました。

日本画

市展賞 「雨の日」
川上卓郎さん

色のトーンがまとまっていて、作者の感性が非常によく表現されている。今後の作品が期待されます。



洋画

市展賞 「ペットの目覚め」
石原昭さん

赤や紫の暖かい色調で熱帯魚が描かれている。魚の質感描写やよく考え抜かれた構図が、リズムカルな美しさを表現しています。



彫刻・工芸

市展賞 「You, she and I (有, 刺, 愛)」
小島健司さん

アラバスター(雪花石こう)の石肌が美しく、自然の割れ肌が生き、量感のある美しいフォルムです。



書

市展賞 「古今集より」
長屋天虹さん

線質、運筆が優れ、余白が美しい快作です。

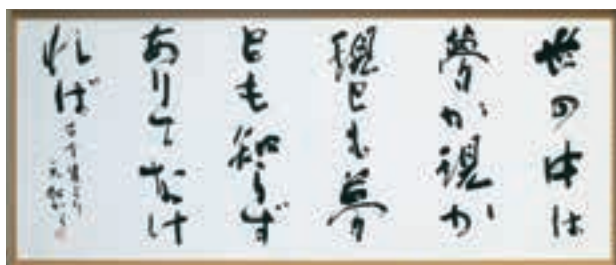

入賞者の皆さん(敬称略)

日本画の部

- ▽市展賞 川上卓郎(岐阜市) ▽優秀賞 今村雄太(つじが丘) ▽奨励賞 清水要(鵜沼各務原町)、五島雄山(各務西町)、浅野双平(岐阜市)

洋画の部

- ▽市展賞 石原昭(那加前洞新町) ▽優秀賞 坂井輝男(蘇原村雨町)、口田和恵(松が丘)、白井哲雄(岐阜市) ▽奨励賞 田中恒利(那加東那加町)、直井遼太郎(岐阜市)、坂井信子(緑苑南)、水野たかこ(緑苑中)、福島典子(鵜沼南町)、横山登(尾崎南町)

彫刻・工芸の部

- ▽市展賞 小島健司(那加浜見町) ▽優秀賞 瀬瀬勇(岐阜市)、林三智子(鵜沼羽場町) ▽奨励賞 平木寛(蘇原中央町)、岡田孝司(関市)、樋口佳子(緑苑中)、原田重代(緑苑西)

書の部

- ▽市展賞 柘植雅一(名古屋市) ▽優秀賞 曾我阿紀(蘇原希望町) ▽奨励賞 近藤孝夫(美濃加茂市)

- ▽市展賞 長屋天虹(那加不動丘) ▽優秀賞 今井夏虹(新鵜沼台)、北澤素心(蘇原花園町)、小林明美(那加長塚町) ▽奨励賞 池田青谿(松

市長からの 手紙



森 真

二つの海洋国家④

～多民族国家と単一国家～

日本は縄文時代から今日までほとんど単一民族の国です。同じ海洋国家の英国は多民族国家です。今回訪問して改めてそう思いました。

太古のころ、イングランドに巨大な石の輪、ストーンヘンジを造ったのはイベリア人、次にケルト人、そして紀元前1世紀、ジュリアス・シーザー率いる古代ローマ人、そしてアングロサクソン人、バイキングのデーン人、ノルマン人です。

第2次大戦後、英国の植民地が独立し、英国政府はそれらの

人々にビザなしで入国を認め、かつての植民地の人々が多数移住しました。こうして今日の多民族国家・英国が誕生したのです。

英国は、歴史的に統治や外交に長けた国です。それが世界有数の多民族国家を形成しているゆえんです。

インドを独立させたマハトマ・ガンジーは、独立後、あるジャーナリストの問いに「もう1度占領されるのなら、やはり英国が良い」と言っています。

ロンドンからリバプールまで高速鉄道で約2時間。リバプー

ルは、ビートルズを生んだ「音楽の街」として有名です。隣のマンチェスターとともに産業革命の発祥地でもあります。

列車内の風景は、本を読んでいるか車窓を眺めているかで、日本とは違います。

シェークスピアの生誕地は「文学の街」。また、人口約1800人のヘイオンワイは、小さな町に大きな古書店が28店舗。ブックフェスティバルには全英国から古書が集まり、全英国から買いに来る。

地域おこしの成功例です。

デザイン・イラストレーション



市展賞 「地球の溶ける音がきこえる」
柘植雅一さん
温暖化が進んだ地球の未来を警告するポスターです。大自然が発する轟音で、危機感を切実に訴える見事な表現です。



写真

市展賞 「祭りの子」
杉崎久江さん

女の子の笑顔に満点です。雨によって、バックが整理されました。破れた団扇、宙に浮いた右足で躍動感が出ています。

※各作品の解説は各部門の審査員による選評です

写真の部

- ▽市展賞Ⅱ杉崎久江（蘇原野口町）
- ▽優秀賞Ⅱ田中義明（岐阜市）、丹羽みつ子（須衛町）、塩谷勇八郎（岐阜市）
- ▽奨励賞Ⅱ服部勝算（つつじが丘）、山田勝啓（つつじが丘）、山本坦（尾崎南町）、足立剛太良（新鵜沼台）、加知佳子（可児市）、小久保満（須衛町）

詳細 観光文化課 ☎058（383）1042

「消すまでは 出ない行かない 離れない」 11月9日～15日は秋季全国火災予防運動

空気が乾燥し火災の発生しやすい季節になりました。火災はちょっとした不注意から発生します。尊い命と財産を火災から守りましょう。

今年に入ってから、市内でも建物火災により1人が死亡、4人がケガをしています。逃げ遅れ防

止のために、住宅用火災警報器を設置しましょう。また、出火原因の1位は「たばこ」です。たばこのポイ捨てをやめ、吸殻は灰皿に捨て完全に火が消えたことを確認しましょう。

詳細 消防本部予防課 ☎ 058-382-3137



ママたちの写真展 +Happyの天使たち

ダウン症として生まれた子どもたちの様子を愛情深いまなざしで撮ったママたちの写真展。

出産後の戸惑いや不安を乗り越え、子どもの笑顔に癒される幸せを見つけた、自慢のイチオシ写真を展示します。

期間 11月5日～11日

場所 産業文化センターエントランスホール（那加桜町2）

詳細 坂井田 ☎ 058-371-0981



各務原歴史研究会 近郊史跡探訪

日時 11月17日（土）13:30～

場所 岐阜公園内・織田信長公居館跡（岐阜市大宮町1）居館跡入り口の冠木門前集合

費用 500円（会員無料）

申込 当日現地受付

詳細 各務原歴史研究会・東川 ☎ 058-384-1385



モラロジー生涯学習セミナー 「感謝の心で明るい未来」

日々の心づかいと行いのあり方を一緒に考えてみませんか。

日時 11月17日（土）18:20～20:40、18日（日）13:30～16:10

場所 中央図書館4階多目的ホール（那加門前町3）

定員 120人（申込順）

講師 服部益三、山沢順子・公益財団法人モラロジー研究所社会教育講師

費用 1500円

備考 テキスト（270円）をお持ちでない方は事前に購入

申込と詳細 各務原モラロジー事務所 ☎ 058-383-3044



ニンジンの収穫を 体験しよう！

生産農家の方のお話を聞き、ニンジンの収穫を体験します。

期日 11月23日（祝・金）

場所 鶺沼西町4（予定）

定員 30グループ（申込順）

費用 1グループ500円（保険料を含む、当日支払）

備考 収穫したニンジン1グループ10本持ち帰れます

申込と詳細 11月15日までにメール npo-k-machidukuri@air.ocn.ne.jp、または往復はがき 〒509-0116 緑苑西2-81、NPO 団体各務原まちづくり・水野 ☎ 058-370-0117



少年防火クラブ 火災予防ポスター展

期間 11月8日～15日

場所 イオンモール各務原1階市政情報コーナー付近（那加萱場町）

内容 稲羽東小学校児童の作品

詳細 消防本部予防課 ☎ 058-382-3137



女性の人権 ホットライン

女性をめぐる人権相談に、県内の人権擁護委員（主に女性委員）、法務局職員が電話で応じます。相談は無料で、秘密は厳守します。

期間 11月12日～18日

時間 平日 8:30～19:00、土・日曜日 10:00～17:00

相談電話 ☎ 0570-070-810

詳細 岐阜地方法務局人権擁護課 ☎ 058-245-3181



各務原市中学校野球部 OB 交流大会

日時 11月25日（日）8:00～

場所 稲羽中学校グラウンド（上戸町5）

対象 20歳以上の野球部OB、野球部員（現役・OB）の親

費用 300円（保険料含む、当日支払）

備考 1～3回まで35歳以上のチームで行い、4回以降をフリーとする。7回、もしくは2時間で打ち切り

詳細 桜ファミリークラブ（総合型地域スポーツクラブ）・金武 ☎ 090-9171-3338



公社賃貸住宅の入居者募集 サニーハイツ花みずき

所在地 那加西市場町4-161-1

規模 3LDK

費用 ▷家賃=月額5万5000円、5万6500円▷敷金=家賃の3カ月分▷共益費=月額4800円▷駐車場=月額2600円

入居資格 ▷申込住宅の家賃の3倍以上の収入が毎月安定してある▷同等以上の収入がある連帯保証人を1人たてられる▷暴力団の構成員でない

備考 家賃減額制度▷フリーレント=2年以上の入居を前提に家賃3カ月無料▷子育て支援=小学生以下の児童1人で家賃6000円引き。2人で1万2000円引き▷新婚支援=入居後3カ月以内の入居で3年間家賃1万2000円引き▷若者支援=30歳未満のみの入居で家賃4万1200円

詳細 県住宅供給公社 ☎ 0584-81-8502

くらしとけんこう

各務原市役所代表 ☎ 058-383-1111 ウェブサイト <http://www.city.kakamigahara.lg.jp>
携帯ウェブサイト <http://mobile.city.kakamigahara.gifu.jp>



もみじまつり & チビッコわくわく広場

日時 11月17日(土) 10:00～15:00 (雨天決行)

場所 各務野自然遺産の森(各務字車洞)

備考 会場内駐車場

は限りがあります。各務小学校(各務おがせ町4)の臨時駐車場から無料シャトルバス(9:45～15:45、毎時00・15・30・45分発)をご利用ください

【もみじまつり】

▷遺産の森オリエンテーリング体験=地図とコンパスを使ってチェックポイントをまわり、ゴールをめざそう。14:00 受付終了
▷自然体験学習コーナー=自然遺産の森に生息する昆虫や植物について学ぼう。10:30～、11:30～、13:00～、14:00～、各15人(当日受付順)▷ミニSL乗車会(雨天中止)▷お茶会=1人100円、200人(当日受付順)▷フォトコンテスト(ミスかかみがはら来場予定)▷竹細工作り、販売コーナー=竹笛、竹キッドおもちゃをつくろう▷「きのこ汁」ふるまい=11:00～、200人(当日受付順)▷飲食物販売コーナー=焼きそば、たこ焼き、みたらし団子など、屋台での飲食物販売(有料)

詳細 水と緑推進課 ☎ 058-383-1533

【チビッコわくわく広場】

▷大学生ボランティアのお兄さんお姉さんとあそぼう▷落ち葉のしおり作り=200人(当日受付順)

詳細 子育て支援課 ☎ 058-383-1555



各務原キムチ漬け講習会

日程 ①12月12日②12月19日
いずれも水曜日 10:00～12:00

場所 勤労会館調理室(那加雲雀町)

定員 各20人(抽選)

内容 ①カクテキキムチの漬け方=吉田佳弘・キムチ日本一の都市研究会役員②白菜キムチの漬け方=趙芳子・NHKドラマ「恋するキムチ」キムチ漬け指導役

費用 1500円
申込と詳細 11月27日(必着)までに「住所、氏名、電話番号、希望日」を明記し、メール(件名を「キムチ漬け講習参加申込」として) tourism@city.kakamigahara.gifu.jp、または往復はがき(返信用の宛先を明記)〒504-8555 那加桜町1-69、市役所観光文化課内キムチ日本一の都市研究会事務局 ☎ 058-383-9925



平成25年成人式

期日 平成25年1月13日(日)

場所 市民会館(蘇原中央町2)

対象 平成4年4月2日～平成5年4月1日生まれの方

稲羽・川島・蘇原・中央の各中学校区在住の方 ▷受付=9:00～9:30 ▷式典=9:45～10:45

那加・桜丘・鶴沼・緑陽の各中学校区在住の方 ▷受付=10:45～11:15 ▷式典=11:30～12:30

備考 ▷12月上旬に案内状を発送予定▷市外在住で出席希望の方は、事前にご連絡ください

詳細 青少年教育課 ☎ 058-383-1484



健康増進パワーアップトレーニング講習会

総合体育館・市民プールのトレーニングルーム利用に必要な受講証を発行します。

日程 ▷総合体育館=12月8日(土)・20日(木) 9:00～、10日(月) 19:00～▷市民プール=12月9日(日)・14日(金) 10:00～、19日(水) 19:00～

対象 高校生以上

定員 各30人(申込順)

費用 250円

備考 プール内でのトレーニングではありません

申込と詳細 「住所、氏名(ふりがな)、電話番号、性別、生年月日(年齢)、希望会場、第1・第2希望日」を明記し、メール(件名を「トレーニング講習会受講申込」として) aichswim-kkm@okbnet.ne.jp、往復はがきを郵送(1枚で1人、返信用の宛先を明記)、または直接〒509-0143 鶴沼小伊木町4-300、市民プール ☎ 058-370-6506



シニア専用トレーニング講習会

総合体育館・市民プールのトレーニングルームを利用するための、シニア対象の講習会です。

日程 11月14日(水)・28日(水)▷9:30～12:00=総合体育館▷13:30～16:00=市民プール

対象 市内在住の60歳以上の方

定員 各5人(申込順)

費用 250円

備考 ▷一般利用者の利用時間帯に実施▷1回で終了

申込と詳細 11月1日～高齢福祉課 ☎ 058-383-1779



年金受給者の方は、扶養親族等申告書の提出を

国民年金、厚生年金、共済組合などから支給される老齢年金や退職年金は、所得税法上「雑所得」として扱われ、課税対象となります（障害・遺族年金は非課税）。所得税の各種控除を受けるには、扶養親族等申告書の提出が必要です。

日本年金機構では毎年11月上旬に「公的年金等の受給者の扶養親族等申告書」を送付しています。はがきが届きましたら、必要事項を記入し、期限までに提出してください。前年の申告内容に変更のない方も提出が必要です。

なお、所得が年金のみの所得税の課税対象者は、65歳未満で年金額が108万円以上、65歳以上で年金額が158万円以上の方です。これに満たない方には、はがきは送付されません。
詳細 岐阜南年金事務所 ☎ 058-273-6161



公的機関をかたる還付金詐欺に注意！

地元の市役所や公的機関をかたる還付金詐欺と思われる相談が、全国の消費生活センターで再び増加しています。

最近、「手続きは本日中」などと、消費者が周囲に相談する時間を与えないよう、短時間のうちにスーパーやコンビニエンスストアなど、金融機関以外のATMコーナーで操作するように誘導する手口が目立ちます。

悪質な手口にだまされないように気をつけてください。心配な時は、下記窓口へご相談ください。



詳細 市民活動推進課消費生活相談室 ☎ 058-382-7110



美しいまちづくり 啓発看板を配布

市では、美しいまちづくりを推進するため、啓発看板を配布しています。ご利用ください。

配布場所 環境政策課（那加桜町2 産業文化センター5階）

内容 ▷気をつけよう 親のポイ捨て 子が真似る▷ばい捨てしないで▷フンの後始末は、飼い主の義務です

備考 ▷数に限りがあります▷設置のために必要な杭、針金などは各自で用意

詳細 環境政策課
☎ 058-383-4232



事業主の皆さんへ 労働保険加入のおしらせ

労働保険とは労災保険と雇用保険の総称です。1人でも労働者を雇用する事業主は必ず労働保険に加入しなければなりません。未加入の事業主の方は手続きをお願いします。

労災保険 労働者が業務や通勤に起因して、負傷・疾病・死亡した場合に必要な給付を行います。臨時・アルバイトであっても雇用した労働者はすべて対象となります。

雇用保険 労働者が失業したときなどに必要な給付を行います。また、事業主に対しては雇用の安定を図るための各種助成金制度があります。パートタイム労働者も、1週間の所定労働時間が20時間以上で、雇用見込みが31日以上である場合は加入しなければなりません。

詳細 岐阜労働局労働保険徴収室 ☎ 058-245-8115

今月の納税 11月30日(金)まで

| | |
|------------|------|
| 国民健康保険料 | 6期 |
| 介護保険料 | 11月分 |
| 後期高齢者医療保険料 | 5期 |



都市再生整備計画事業 事後評価原案の公表

【事後評価原案の公表】

市では、社会資本整備総合交付金(旧まちづくり交付金)を活用し、平成20年度より「鵜沼駅東部地区」においてまちづくり事業に取り組んできました。

この度、事業の最終年度にあたり、まちづくりの目標の達成状況などについての事後評価原案を公表します。

期間 11月1日～15日

縦覧場所 都市計画課（那加桜町1）、市ウェブサイト

【皆さんのご意見を募集】

事後評価原案について、広く市民の皆さんのご意見を募集します。

いただいたご意見は、市都市再生整備計画事業評価委員会の審議を経て、適宜評価に反映させ、事後評価をとりまとめます。

申込と詳細 15日(必着)までに「住所、氏名、電話番号」を明記し、メールは tkeikaku01@city.kakamigahara.gifu.jp、はがきは〒504-8555 那加桜町1-69、市役所都市計画課 ☎ 058-383-1984



ライン大橋・管理橋の交通規制

犬山頭首工の施設整備工事に伴い、下記のとおり交通規制を行います。ご不便をお掛けしますが、ご協力をお願いします。

期間 11月15日～平成25年2月28日 8:30～17:00

場所 ▷ライン大橋(車道)＝片側交互通行(一部区間)▷管理橋(歩道)＝全面通行止め(一部期間)

備考 工事の進捗状況により交通規制の時間、期間などが変更になる場合があります

詳細 東海農政局犬山頭首工管理所 ☎ 0568-61-1003



11月11日～17日は 税を考える週間です

市税は、市民の皆さんが明るく健康で快適な生活ができる街づくりの、大切な財源です。

市では、市税を便利に納期までに納めていただくための口座振替や、給与支払報告書の提出や償却資産の申告がインターネットで行えるeTax(エルタックス)を推進しています。

また、国税庁(税務署)では、租税の役割や税務行政に対する理解を深めていただくため、さまざまな行事を実施。ウェブサイト(www.nta.go.jp)には「確定申告書等作成コーナー」など、税に関する情報が満載です。

この機会に、税について考えてみませんか。

詳細 ▷岐阜南税務署 ☎ 058-271-7111 ▷市税の口座振替については税務課 ☎ 058-383-4703



市税・国保料の口座振替 推進キャンペーン中!

市内金融機関(ゆうちょ銀行を除く)窓口で口座振替を新規にお申し込みの方に、市指定燃やすごみ袋大(20枚入り)をプレゼントします。



期間 平成25年2月28日まで

対象 市・県民税(普通徴収)、固定資産税・都市計画税、国民健康保険料

備考 市県民税(特別徴収)、軽自動車税は対象外

詳細 ▷税務課 ☎ 058-383-4703 ▷医療保険課 ☎ 058-383-1112



年末調整・ 青色申告決算説明会

今年は各説明会が別々に開催されます。場所も異なりますのでご注意ください。

【年末調整説明会】

日時 11月14日(水) 10:00～12:00

場所 文化ホール(蘇原中央町2)

対象 所得税の源泉徴収義務者(法人・官公庁・個人の白色申告の方)

内容 源泉所得税の年末調整の仕方など

備考 税務署から送付される「年末調整のしかた」「給与所得の源泉徴収票等の法定調書の作成と提出の手引き」に従って説明します。当日持参してください

【青色申告決算説明会】

日時 11月20日(火) 13:00～15:00

場所 岐阜南税務署大会議室(岐阜市加納清水町4-22-2)

対象 個人の青色申告の方

内容 青色申告の決算方法など

備考 ▷決算書用紙は確定申告書用紙などに同封して送付します▷e-Tax(イータックス)で申告を行った翌年は各種用紙は送付されません

詳細 岐阜南税務署 ☎ 058-271-7111 (自動音声でご案内)



11月は子ども・若者 育成支援強調月間です

青少年育成は、大人の責任です。地域の子どもたちに目を向け、守り育てましょう。

詳細 青少年教育課 ☎ 058-383-1484



市税と国保料の 休日・夜間相談窓口

【市税相談(夜間)】

日時 11月7日(水)、12日(月) 17:15～20:00

場所 市役所1階税務課

【国民健康保険料相談】

日時 ▷夜間=11月9日(金) 17:15～20:00 ▷休日=11月10日(土) 9:00～17:00

場所 市役所1階医療保険課

【共通事項】

備考 本庁北側地下入口からお入りください

詳細 ▷市税=税務課 ☎ 058-383-4773 ▷国民健康保険料=医療保険課 ☎ 058-383-1112



国民年金保険料を 控除申告する方へ

年末調整や確定申告をする場合、国民年金保険料は全額が社会保険料控除の対象になります。ただし、国民年金保険料を申告する場合は、「社会保険料(国民年金保険料)控除証明書」の添付が必要です。

「社会保険料(国民年金保険料)控除証明書」は11月上旬に日本年金機構から送付されますので、申告の時まで大切に保管してください。

【控除証明書専用ダイヤル】

期間 11月1日～平成25年3月15日 ▷月曜日=8:30～19:00 ▷火～金曜日=8:30～17:15 ▷第2土曜日=9:30～16:00

電話 ☎ 0570-070-117 (IP電話・PHSは☎ 03-6700-1130)

詳細 岐阜南年金事務所 ☎ 058-273-6161

10月のウェブマガジン

パソコン用ウェブサイト <http://www.city.kakamigahara.lg.jp/>

●月刊あいあい(乳幼児をお持ちの方へ)

*特集「ママ&ベビーヨガ」ほか

●のびのびマガジン(小中学生をお持ちの方へ)

*特集「芸術の秋!絵を描こう」ほか

●きらきらマガジン(障がいを持った方へ)

*特集「ぎふ清流大会」ほか

●月刊いきいき(高齢者の方へ)

*特集「飾り巻き寿司に挑戦」ほか





おめでとうございます 市小中学校科学作品展

最優秀賞、優秀賞に選ばれたのは次の皆さんです（敬称略）。

最優秀賞 野田薫流（那加二小1）、畑野広成（中央小2）、永谷優和（蘇一小3）、木田美華（蘇二小3）、横山洋幸（鵜二小4）、唐井昇（同6）、小林和真（八木山小6）、坂井雄祐（蘇一小6）、細野竜一（川島中3）、水谷賢（同）、苅谷将吾（同）、水野涼吾（同）、江西智樹（同）、内山皓樹（同）、柴田陸斗（緑陽中3）、柴田海斗（同）

優秀賞 白木美宇（各務小1）、岩野雄大（蘇一小1）、蟹江緋奈（那加一小2）、今村琉里加（稲東小2）、千田海翔（陵南小2）、山崎翔太郎（中央小2）、萩本なつめ（尾崎小3）、三浦伊織（八木山小3）、白木宙（各務小3）、三野圭一朗（蘇二小3）、小川祐加（鵜三小4）、高橋統士（那加二小5）、坪内貴之（鵜一小5）、川中望礼（鵜三小5）、木下史音（同）、山田純一郎（八木山小5）、田中良来（川島中3）小島良太（同）、豊田拓海（同）、岩田悠佑（同）、坂口功（同）、高橋佑太（同）、小原宗一郎（同）、木田朱音（同）、鈴木雅也（同）、野田将宏（同）

詳細 学校教育課 ☎ 058-383-1118



臨床心理士による 不登校相談

日時 月・水・金曜日 14:00～18:00（祝日を除く）

場所 産業文化センター 7階相談室（那加桜町2）

対象 不登校、集団になじめない、学校嫌いなどで悩みの、市内在住小中学生または保護者

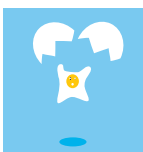

申込と詳細 事前に電話であすなる相談室 ☎ 058-383-1487



野外焼却（野焼き）は 禁止されています

ごみを野外で燃やすことは、廃棄物処理法で禁止されています。野外焼却の際に発生する臭いや煙により「洗濯物が干せない」「窓も開けられない」など、苦情も多く寄せられています。

農林業を営むうえでやむを得ず燃やす場合は地域環境に十分配慮し、苦情が出た際は速やかにおやめください。

詳細 環境政策課 ☎ 058-383-4230



環境とお財布にやさしい エコドライブ講習会

日時 11月22日（木）14:00～16:00（13:30～受付）

場所 那加自動車学校（那加西那加町）

定員 30人（申込順）

持参品 運転免許証

申込と詳細 11月16日（必着）までに「住所・氏名・電話番号」を ☎ 058-278-2610、またはメール c11265@pref.gifu.lg.jp で、県清流の国ぎふづくり推進課 ☎ 058-272-1111 内線 2694



心の通い合う街④ バリアフリーな社会

1960年のローマオリンピックと同年、第1回パラリンピックが開催されました。今年のロンドンパラリンピックで、夏季大会は14回目の開催です。

依然として、障がい者の方への偏見や差別が完全になくなったわけではありません。

全ての障がい者の方がパラリンピックの選手のように生き生きとし、どんな人も隔たりなく過ごせる「バリアフリー」な社会を作ることが大切です。

資料提供 ライフデザイン課



始めます e-ラーニング救命講習

e-ラーニングとは、インターネットで好きな時間に学ぶことができる学習方法です。

【e-ラーニング救命講習】

内容 ①市ウェブサイトから「e-ラーニング救命講習」の動画を視聴②修了テストを行う③テストに合格したら、受講証明書を印刷し、自筆でサインする

備考 1カ月以内に実技講習を受講すると、普通救命講習修了証が発行されます

【e-ラーニング救命講習（実技）】

日時 11月25日（日）9:00～11:00、13:00～15:00

場所 消防本部研修室（那加桜町1）

定員 各20人（申込順）

内容 心肺蘇生法、AED、異物除去、止血法

持参品 e-ラーニングの受講証明書、筆記用具、飲料

備考 実技終了後修了証を発行

申込と詳細 11月23日までに消防本部救急指令課 ☎ 058-382-3596



テクノプラザ CAD研修

【CAE基礎知識（SolidWorks Simulation）】

期日 11月5日（月）

費用 1万8200円

【ソーシャルメディア企業担当者養成講座 基礎（夜間）】

期間 11月6日～8日（3日間）

費用 1万2000円

【3次元試作加工機研修 入門】

期日 11月16日（金）

費用 1万8200円

【共通事項】

備考 ▷費用は県内の方（大企業は除く）▷市の補助制度あり

申込と詳細 VRテクノセンター ☎ 058-379-6370



おめでとうございます
市民陸上競技大会

市民陸上競技大会の優勝者を紹介します（敬称略）。

50m ▷小学4年以下男子＝林晃史▷同女子＝今井遥香

100m ▷小学5年男子＝鷹取啓▷同女子＝苅谷妃彩良▷小学6年男子＝奥村知也▷中学1年男子＝今村優斗▷同女子＝清原ひかる▷中学2・3年男子＝森田悠斗▷同女子＝早川結衣▷高校男子＝林田隼大▷同女子＝長岡美咲▷一般男子25歳以下＝宮崎豊▷同26～29歳＝岡本真▷同30～39歳＝松本裕介▷同40～49歳＝安藤靖浩▷同50歳以上＝仙石照雄

200m ▷中学女子1年＝清原ひかる▷同2・3年＝尾関梨花

400m ▷中学男子1年＝石田駆▷同2・3年＝尾上洋太▷高校男子＝芝田康平▷一般男子26～30歳＝岡本真▷同40～49歳＝丹羽文雄

800m ▷中学女子1年＝石田咲▷同2・3年＝太田智里▷高校女子＝大坪洵菜

1500m ▷中学男子1年＝吉村拓也▷同2・3年＝北川泰志▷高校男子＝杉山要介▷一般男子

▷25歳以下＝國枝孝彦▷同26～29歳＝小島英城▷30～39歳＝児玉篤俊▷同40～49歳＝長澤勝利▷同50歳以上＝河野均

5000m 一般男子＝児玉篤俊
4×100mリレー ▷中学1年男子＝蘇原A▷同女子＝那加▷中学2・3年男子＝蘇原A▷同女子＝稲羽▷高校男子＝岐阜聖徳▷同女子＝各務原西

走り高跳び ▷中学1年男子＝寺倉蓮▷中学1年女子＝大坪実央▷中学2・3年男子＝清水綜太▷同女子＝河田彩音▷高校女子＝水谷紗也▷一般男子40～49歳＝丹羽文雄

走り幅飛び ▷小学4年以下男子＝加藤拓真▷同女子＝今井遥香▷同5年男子＝鷹取啓▷同女子＝苅谷妃彩良▷同6年男子＝奥村知也▷中学1年男子＝石田駆▷同女子＝山下遼華▷中学2・3年男子＝森太俊▷同女子＝坂本あや子▷高校男子＝山田和真▷高校女子＝坂井美緒▷一般男子25歳以下＝森大知▷同30～39歳＝谷島博▷同40～49歳＝安藤靖浩

砲丸投げ ▷中学1年男子＝大塚一斗▷同女子＝塚本桃子▷中学2・3年男子＝牧田衡季▷同女子＝木野愛華▷高校男子＝居

▷波陽城▷一般男子40～49歳＝田中邦明
詳細 スポーツ課 ☎ 058-383-1231



おめでとうございます
市読書感想文コンクール

最優秀賞に選ばれたのは、次の皆さんです（敬称略）。

小学校 ▷低学年＝中村太輔（那加二小2）、澤田由有（那加三小2）、前田咲希（鵜二小1）、関谷祐希（尾崎小2）、佐々木穂果（稲東小1）、河合亮哉（鵜二小1）、原虎太郎（八木山小1）▷中学年＝菊地菜々夏（尾崎小3）、中島絃貴（稲西小4）、山城陸翔（稲東小3）、竹山元基（同）、古川未悠（鵜二小4）、松岡梨乃（蘇一小4）、岡野恵大（中央小4）▷高学年＝五島萌（稲東小6）、武内花音（鵜三小5）、樋口萌音（緑苑小6）、三浦ひなた（八木山小5）、宮司大志（蘇一小6）、辻角真歩（八木山小6）、足立菜摘（中央小6）

中学校 市川海斗（那加中2）、古田麻衣（同）、奥村早希（稲羽中2）、駒田さやか（蘇原中2）、久保田凌（桜丘中3）、尾崎大岳（緑陽中2）、坂井彩華（蘇原中2）
詳細 学校教育課 ☎ 058-383-1118

ご声援ありがとうございました～第67回国民体育大会 ぎふ清流国体～

10月9日、ぎふ清流国体が閉幕しました。岐阜県は、天皇杯（男女総合優勝）と皇后杯（女子総合優勝）を獲得。これは、前回の岐阜国体が開催された1965年以来47年ぶり、2度目です。

温かいご声援ありがとうございました。

詳細 ぎふ清流国体推進室 ☎ 058-383-1252



5連覇を果たした、ホッケー成年女子チーム

【総合成績】

天皇杯

| 順位 | 都道府県名 | 得点 |
|----|-------|--------|
| 1位 | 岐阜県 | 3028.5 |
| 2位 | 東京都 | 2031 |
| 3位 | 愛知県 | 1960 |

皇后杯

| 順位 | 都道府県名 | 得点 |
|----|-------|--------|
| 1位 | 岐阜県 | 1460 |
| 2位 | 東京都 | 1008.5 |
| 3位 | 愛知県 | 931 |

【各務原市開催競技結果】

| 競技名 | 種別 | 優勝都道府県名 | 岐阜県順位 |
|------|------|----------------------|-------|
| ホッケー | 成年男子 | 愛知県（3連覇） | 3位 |
| | 成年女子 | 岐阜県（5連覇） | 優勝 |
| | 少年男子 | 岐阜県（3連覇） 滋賀県（2連覇） | 優勝 |
| | 少年女子 | 岐阜県（3連覇） | 優勝 |
| 軟式野球 | 成年男子 | 愛知県（2連覇） | 5位 |
| 銃剣道 | 成年男子 | 熊本県（2連覇） | 2回戦敗退 |
| | 少年男子 | 神奈川県 | 6位 |

12月の乳幼児健康診査

【4か月児健康診査】

| 期日 | 場所 | 対象出生児 |
|----------|----------|----------------|
| 12月4日(火) | 那加福祉センター | 平成24年7月1日～14日 |
| 12月5日(水) | センター | 平成24年7月15日～31日 |
| 12月6日(木) | あさひ子ども館 | 平成24年7月 |

内容 医師の診察、身体計測、栄養・育児などの相談

【11か月児健康診査】

| 期日 | 場所 | 対象出生児 |
|-----------|---------|---------|
| 12月21日(金) | あさひ子ども館 | 平成24年1月 |
| 12月25日(火) | 総合福祉会館 | |

内容 医師の診察、身体計測、歯科・栄養・育児などの相談

【1歳6か月児健康診査】

| 期日 | 場所 | 対象出生児 |
|-----------|----------|----------------|
| 12月13日(木) | 那加福祉センター | 平成23年5月1日～15日 |
| 12月14日(金) | あさひ子ども館 | 平成23年5月 |
| 12月17日(月) | 総合福祉会館 | 平成23年5月16日～31日 |

内容 医師・歯科医師の診察、身体計測、個別相談

備考 ▷歯みがきをしてお出かけください(歯の汚れの検査あり)▷当日、幼児フッ素塗布受診票を発行(1人1回分、無料)

【3歳児健康診査】

| 期日 | 場所 | 対象出生児 |
|-----------|---------|-----------------|
| 12月18日(火) | 総合福祉会館 | 平成21年11月1日～16日 |
| 12月19日(水) | | 平成21年11月17日～30日 |
| 12月20日(木) | あさひ子ども館 | 平成21年11月 |

内容 医師・歯科医師の診察、尿検査、身体計測、個別相談

備考 目と耳に関するアンケート用紙と尿を入れる容器を11月中旬に郵送しますので持参してください

【共通事項】

受付時間 13:00～13:30

対象地区 ▷総合福祉会館(那加福祉センター)=那加地区、川島地区、蘇原地区、稲羽西小校区▷あさひ子ども館=鵜沼地

区、稲羽東小校区

持参品 母子健康手帳、母子健康手帳別冊「あすか」の問診票(記入してお持ちください)

備考 ▷指定日に受診できない場合、他会場で受診可▷前月までの対象児で受診されていない方は、今回受診可▷健康診査の所要時間は2時間程度▷健診などの時間が2時間を越えた方に、駐車補助券をお渡しします。母子健康手帳と駐車券を健康管理課へ提出してください。総合福祉会館の駐車場は、改修工事のため駐車スペースに限りがあります。周辺の市の有料駐車場もご利用ください

詳細 健康管理課 ☎058-383-1116

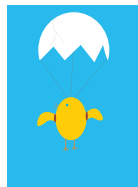

心と身体健康講座

期間 11月15日(木) 13:30～15:00

場所 ハートフルスクエア G 2階研修室50(岐阜市橋本町1)

定員 40人(申込順)

内容 「心のリハビリ～作業療法士はこんなことをしてますよ～」
松山太地・岐阜病院作業療法士
備考 講演後、希望者へこちらの健康相談を開催

詳細 公益社団法人岐阜病院地域サービス科 ☎058-245-8171

12月の「愛の献血」

| 期日 | 受付時間 | 場所 |
|-----------|---------------------------|-----------------|
| 12月4日(火) | 9:30～13:00 14:00～16:00 | 各務原市役所 |
| 12月7日(金) | 9:30～11:30 12:30～17:00 | 東海学院大学 短期大学部 |
| 12月25日(火) | 9:30～12:00 13:30～16:00 | イオンモール 各務原 |
| 12月28日(金) | 9:30～12:00 13:30～16:00 | イオンモール 各務原 |
| 12月30日(日) | 9:00～12:00 13:30～16:00 | アピタ 各務原店 |

詳細 健康管理課 ☎058-383-7570

精神保健福祉士によるこのころの健康相談

日時 11月20日(火) 13:00～14:20

場所 市役所 1階社会福祉課

備考 ▷予約制です▷社会福祉制度の相談なども受け付けます
申込と詳細 社会福祉課 ☎058-383-1126

市内在住の方対象各種健康診査

生活習慣病や各種がんの予防・早期発見のため、検診を受けましょう。

期間 平成25年2月28日まで

内容と対象 ▷胃がん検診・大腸がん検診=40歳以上▷子宮がん検診=20歳以上の女性▷前立腺がん検診=50歳以上の男性▷肝炎ウイルス(B・C型)検診=40歳以上で過去に肝炎ウイルス(B・C型)検査を受けたことが無い方▷歯周疾患検診=昭和16年・26年・36年・41年・46年・51年生まれの方

申込 直接市内指定医療機関へ
詳細 健康管理課 ☎058-383-1115

高齢者のインフルエンザ予防接種

期間 12月28日まで

場所 指定医療機関

対象 接種時65歳以上の方および接種時60～64歳で、心臓、腎臓、呼吸器疾患、ヒト免疫不全ウイルスによる免疫疾患で身体障害者手帳1級をお持ちの方
接種回数 1回

費用 1500円

持参品 保険証、健康手帳(お持ちの方)

備考 詳しくは、広報紙10月1日号をご覧ください

詳細 健康管理課 ☎058-383-1116



潜在的有資格者等 再就業支援講習会

日時 12月8日(土)・9日(日)
(2日間)

場所 中部学院大学・中部学院
大学短期大学部 関キャンパス
(関市桐ヶ丘2)

対象 ホームヘルパーや介護福
祉士の資格を有し、現在は就業
されていない方で、介護現場へ
の復帰を希望される方、または
福祉の仕事に携わりたい方

定員 80人(申込順)

内容 ▷講義=福祉の動向と介
護職に求められる人材、認知症
の方への介護とコミュニケーション技術▷実技=食事の介
護、衣類の着脱の介護、移乗・
移動の技法、入浴・排泄の介護
申込と詳細 11月26日(必着)
までに高齢福祉課にある申込用
紙を☎058-276-2571、または
郵送〒500-8385 岐阜市下奈
良2-2-1 岐阜県福祉・農業会
館内、岐阜県福祉人材総合対策
センター☎058-276-2510



健康アップ!かかみがはら 元気教室(調理実習編)

だれでも簡単にできる、身体
にいい食事をつくります。

日時 11月28日(水) 10:00~
13:30

場所 産業文化セ
ンター4階会議室
(那加桜町2)

定員 30人(申込
順)

内容 私にもできるメタボ予防
~きれいになるための健康食~
持参品 筆記用具、エプロン、
三角巾(髪を覆う布)、布巾3
枚、家庭で使っているご飯茶わ
ん、家庭で作った味噌汁(50cc
程度)、健康手帳(お持ちの方)
申込と詳細 11月5日~健康
管理課☎058-383-1115



要約筆記奉仕員養成講座 (基礎編・初めての方)

聴覚障がいの方のために文字
で通訳する「要約筆記」を学ん
でみませんか。

日時 11月10日~平成25年2
月2日の毎週土曜日 9:30~
12:30(全11回)

場所 中央図書館3階第1創作
室(那加門前町3)

定員 15人(申込順)

費用 1050円(テキスト代)

申込と詳細 社会福祉協議会☎
058-383-7610



夫婦で参加しよう 両親学級

日時 12月2日(日)
9:30~12:00

場所 あさひ子ども
館(鶉沼朝日町3)

対象 妊婦とその夫

定員 30組程度(申込順)

内容 妊婦体験・赤ちゃんのお
世話体験・先輩親子交流会・リ
ラクゼーションタイム・子ども
館の紹介

持参品 ▷母子健康手帳▷動き
やすい服装

備考 ▷夫婦で参加▷妊娠36
週以降の方、体調の悪い方はご
遠慮ください

申込と詳細 健康管理課☎058-
383-1116

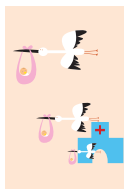

東海中央病院 市民公開講座

日時 11月17日(土) 14:00~
15:30(13:30開場)

場所 東海中央病院3階大会議
室(蘇原東島町4)

内容 講演「心と脳、心とからだ」
宮田和子・東海中央病院心
療内科医師

詳細 東海中央病院メディカル
サポートセンター☎058-382-
3101



残りわずか、お早めに! 乳がん検診

予約期間を延長しました。定
員になり次第、予約受付を終了
します。

期日 平成25年2月25日まで
の月・水・金曜日で、市指定日

受付時間 13:20~14:00

場所 東海中央病院(蘇原東島
町4)

対象 市内在住で、受診時に満
40歳以上の女性

定員 1日27人(申込順)

費用 1500円(当日支払)

備考 詳しくは、広報紙10月
1日号をご覧ください

申込と詳細 電話などで健康管
理課☎058-383-1115



子育て・教育相談 センター

【子育て・教育講演会】

子育てや発達に関する保護者
の不安を緩和し、適切な支援を
学ぶための講演会です。

日時 11月28日(水) 13:00~
15:00

場所 東海中央病
院3階大会議室
(蘇原東島町4)



定員 100人(当日会場受付)

内容 「食育とアレルギー」寺本
貴英・岐阜大学医学部附属病院
小児科医師

備考 託児希望者(定員10人程
度)は事前に電話で申込

申込と詳細 子育て・教育相談
センター☎058-382-3101

【子育て・教育相談】

臨床心理士の無料相談です。

日時 毎週木曜日 13:00~

対象 市内在住の方

定員 1日4人まで(申込順)

申込と詳細 ▷学校教育課☎0
58-383-1118▷子育て支援課
☎058-383-1154▷健康管理
課☎058-383-1116

音楽の街 各務原

● 鶯沼宿脇本陣邦楽ライブ
「糸の調べ…春夏秋冬」

趣のある和の空間で、生田流箏曲の名曲を箏、三絃、十七弦で演奏します。日々深まる文化の秋に、たっぴりと日本の音楽に浸りませんか。

日時／11月11日(日) ① 10:00～② 11:00～③ 13:00～④ 14:00～

場所／中山道鶯沼宿脇本陣(鶯沼西町1)

出演／蘇原邦楽研究会

主な演奏曲／さくら変奏曲、さしそう光、吼噓、夏の曲ほか

備考／▷入退場自由なライブです▷駐車場には限りがありますので、できるだけ公共交通機関をご利用ください▷当日は、鶯沼宿脇本陣アート展「板津綾二展～脇本陣デ置二、ズンッ～」も開催中です
詳細／観光文化課 ☎ 058-383-1042

● 市PTA連合会創立50周年
記念合唱団員を募集

来年度行われる記念式典で歌う「創立50周年記念合唱団」の団員を募集しています。

【練習】

日時／平成25年2月28日、3月28日、4月25日、5月16日 いずれも木曜日 19:00～21:00

場所／中央ライフデザインセンター大会議室(蘇原中央町2)

【発表】

日時／平成25年6月1日(土) 13:00～13:15

場所／市民会館(蘇原中央町2)

備考／すべての練習日に出席できなくても参加可
申込と詳細／青少年教育課内市PTA連合会事務局 ☎ 058-383-1484

内藤記念くすり博物館

☎ 0586-89-2101

● 講演会「本草学と日本の植物文化」

遠藤正治・日本医史学会理事による、江戸時代の植物文化を通した、日本人と植物のかかわりについての講演会を開催します。

日時／11月17日(土) 14:00～15:30

場所／内藤記念くすり博物館大ホール

定員／300人(当日会場受付順)

所在地／川島竹早町1
休業日／月曜日・年末年始

川島ライフデザインセンター

☎ 0586-89-3686

● 秋季短期講座×本の街かかみがはら
平家物語と筑前琵琶を楽しむ会～清盛・義仲・義経～

「祇園精舎の鐘の声…」で始まる平家物語は、平家一門の興亡をつづった歴史物語です。芸術の秋、文学の秋…筑前琵琶の音色に耳を傾け、平家が辿った栄枯盛衰に思いを馳せてみませんか。

日時／11月22日(木) 13:00～15:00

場所／中央図書館4階多目的ホール(那加門前町3)

定員／150人(申込順)

講師／三木秀生・中部学院大学講師、田中旭泉・筑前琵琶奏者

費用／300円(当日支払)

申込と詳細／11月6日の9:00～、電話または直接川島ライフデザインセンター

● 親子のおあそびひろば「おーりとーり」

日時／12月10日(月) 10:00～11:30(予定)

場所／子ども家庭支援センター「ラ・ルーラ」(那加甥田町 中部学院大学内)ほか

対象／2～3歳の幼児とその保護者

定員／15組(申込順)

内容／クリスマス会をします。親子で一緒に造形遊びや、読み聞かせを楽しみます。

費用／500円(材料費、施設使用料、保険代を含む)

講師／子ども家庭支援センター「ラ・ルーラ」保育士・中部学院大学子ども学部子ども学科生ほか

申込と詳細／11月24日～30日(26・27日は閉館日)に参加費を添えて川島ライフデザインセンター

所在地・休業日／16ページに掲載

歴史民俗資料館

☎ 058-379-5055

● 鶯沼宿脇本陣「玉栄会かな書道展」

かな文字の優雅な世界を味わってください。

期間／11月16日～18日 10:00～17:00(18日は16:00まで)

場所／中山道鶯沼宿脇本陣(鶯沼西町1)

詳細／中村 ☎ 058-384-3332

● 蓄音機コンサート

昭和初期の蓄音機を使ったコンサートです。クラシックの名曲から昭和の歌謡曲まで、幅広く楽しめます。また、お持ちのSPレコードが聴けるコーナーを設けます。蓄音機がなくて再生できないという方はぜひお持ち寄りください。

日時／11月23日(祝・金) 13:00～14:30

場所／中山道鶯沼宿脇本陣(鶯沼西町1)

所在地・休業日／16ページに掲載

本の街かかみがはら 中央図書館

☎ 058-383-1122

●パソコン講習会
「プレゼンテーションの活用を！」

パワーポイントを使った、パソコンでのプレゼンテーション法を学ぶ講習会です。画面や表示モードの説明や、発表用スライドの作成、スライドショーの活用について学習します。

日時／12月1日(土)・2日(日)・8日(土)・9日(日) 12:45～15:45(全4回)

場所／中央図書館4階パソコン研修室

対象／市内在住、在勤、在学の方で、ある程度のパソコン操作ができる方

定員／38人(抽選)

費用／2000円

備考／OSはウィンドウズビスタ、ソフトはオフィス2007

申込と詳細／11月15日(必着)までに「講習会名、郵便番号、住所、氏名、ふりがな、電話番号」を明記し、メールの方は media-kousyu@city.kakamigahara.gifu.jp(件名に講習会名を明記)、往復はがきの方は、中央図書館4階パソコン講習会係(返信用にあて先を明記) ☎ 058-383-1124



●第2回障がい者アート作品展
「アートはちから展」

昨年度に引き続き、「アートはボーダレス」をテーマに、障がいのあるなしを超えて交流できる芸術文化活動としてアート作品展を開催。芸術性、創造性あふれる作品の数々をぜひご鑑賞ください。



期間／11月10日～25日(図書館休館日を除く)

場所／中央図書館3階展示室

内容／書、絵画、イラスト、彫刻など

詳細／社会福祉課 ☎ 058-383-1126、FAX 058-389-3353

所在地・休業日／16ページに掲載

各務原国際協会

☎ 058-383-1426

●2012 イヤーエンドパーティー

国際色豊かなパーティーを楽しみませんか。バイキング料理を楽しみながら、サンタクロースとのふれあい、ビンゴゲームなどで交流を深めます。スペシャルゲストも登場します。

日時／12月8日(土) 11:30～13:30

場所／産業文化センター8階
ふるうすかい(那加桜町2)

定員／75人(申込順)

費用／一般＝2000円、国際協会会員＝1500円、小学生＝1000円、未就学児＝500円

申込と詳細／11月22日(必着)までに「行事名、郵便番号、住所、氏名、ふりがな、電話番号、会員かどうか」を明記し、メール kia@city.kakamigahara.gifu.jpまたは往復はがき(返信先を記入)で、〒504-8555 那加桜町1-69、市役所観光文化課内国際協会事務局 ☎ 058-383-1426



●中学生英語スピーチコンテスト

広い視野を持ち、英語を通して自分の意見を表現できる生徒の育成のため、英語スピーチコンテストを開催します。

日時／平成25年1月19日(土) 13:00～

場所／中央図書館4階多目的ホール(那加門前町3)
テーマ／自由(3～5分程度)

対象／市内在住の中学生

備考／▷申し込み多数の場合は選考あり▷応募要領・申込用紙は国際協会にあります

申込と詳細／12月14日(必着)までに▷市内の中学に在学の生徒は学校の英語教員を通じて申込▷市外の学校に在学の生徒は郵送または直接〒504-8555 那加桜町1-69、市役所観光文化課内国際協会事務局 ☎ 058-383-1426

所在地／那加桜町2、産業文化センター6階
休業日／土・日曜日、祝日

埋蔵文化財調査センター

☎ 058-383-1123

●埋蔵文化財バックヤード見学

市内の遺跡や古墳の発掘調査で出土した土器や瓦など、遺物の整理作業の様子をご案内します。

●土器・石器鑑定局

個人で所蔵している土器のかけらや石器はありませんか。お持ちいただければ、種別や年代を調べてお答えします。

「違うかもしれないけど」「こんなの見つけた」というものでも受け付けます。

●埋文学習相談室

郷土の歴史探求のためのテーマや参考資料などについてアドバイスします。

【共通事項】

日時／平日10:00～16:00のうち30分程度

場所／埋蔵文化財調査センター

対象／小学生以上

申込／事前予約が必要です(要望によって土日開催。事前予約時に要相談)



所在地／三井町4-32
休業日／土・日曜日、祝日

西ライフデザインセンター

☎ 058-383-1121

●冬の短期講座

◆そば打ち体験

初めての方でもおいしい手打ちそばができます。

日時／12月9日(日) 9:30～12:00

定員／24人

費用／800円(材料費含む)



◆干支の小物作りで新年を！

布を使って来年の干支「巳」の絵馬を作ります。

日時／12月15日(土) 9:30～12:00

定員／20人

費用／1300円(材料費含む)

◆クリスマスは手作りケーキで！

スポンジから飾り付けまで、手作りのクリスマスケーキを作ります。

日時／12月16日(日) 13:30～15:30

定員／12組(小学生以上の親子・成人)

費用／1組1300円(材料費含む)



◆飾り巻き寿司でブッシュ・ド・ノエルを作ろう！

クリスマスは飾り巻き寿司で食卓を彩りませんか。

日時／12月19日(水) 10:00～12:00

定員／24人

費用／1500円(材料費含む)

◆美しい生け花で新春を迎えよう！

新春を迎えるにふさわしい、生花を活けてみませんか。

日時／12月26日(水) 13:30～15:30

定員／15人

費用／2300円(材料費含む)



【共通事項】

場所／西ライフデザインセンター

申込／11月10日の10:00～受け付けます(10:00の時点で定員を超えた場合は、その場で抽選)。費用を持参し、西ライフデザインセンター

所在地／那加桜町2、産業文化センター4階
休業日／祝日

各務野自然遺産の森

☎ 058-385-2773

●12月の「親と子の自然体験塾」講座

◆2日(日) 各務野・自然観察ウオーク 初冬の里山の生き物を見よう～紅葉・黄葉・落ち葉・モズのはやにえ～

持参品／筆記用具・虫めがね

費用／保険料10円

◆9日(日) 自然のクラフト講座(松ぼっくりのクリスマスツリー)

内容／松ぼっくりと木の実から、クリスマスツリーを作ってみよう。

持参品／筆記用具、持ち帰り用の袋

費用／材料費100円

◆16日(日) お正月の風物詩「花餅」づくり

内容／紅・白2色の餅と小枝を使って、伝統的なお正月を迎える「花餅」を作ります。

持参品／筆記用具、持ち帰り用の袋

費用／材料費30円

◆23日(日) 「門松」を作ってお正月

内容／森のかんばつ材(竹や木)を使って、ミニ門松づくりをしてみよう。

持参品／筆記用具、軍手、持ち帰り用の袋

費用／材料費290円、保険料10円

【共通事項】

時間／10:00～12:00

対象／小学生の親子(2日は大人のみ可)

定員／30人、2日は100人(申込順)

費用／1講座1人受講料300円。上記のとおり材料費なども必要

申込と詳細／11月1日～15日に「開講日と講座名、受講者全員の住所、氏名、ふりがな、性別、年齢、電話番号」を▶メールはshizen@wildlife.ne.jp(返信用メールアドレスも記入)▶往復はがきは返信用にあて先を明記し、〒504-8555 那加桜町1-69、ライフデザイン課☎058-383-1210

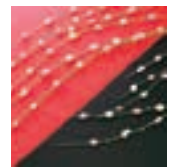

所在地・休業日／下記に掲載

主な文化施設一覧

- 中央図書館☎058-383-1122 / 〒504-0911 那加門前町3-1-3(市民公園内) / 11月5日、12日、13日、16日、19日、26日、27日は休館
- もりの本やさん・森の交流館☎058-370-7175 / 鵜沼字石山 / 中央図書館に同じ休業
- 中央ライフデザインセンター図書室☎058-383-2125 / 蘇原中央町2-1-8 / 中央図書館に同じ休業
- 川島ほんの家(川島会館内)☎0586-89-5610 / 川島松倉町1951-4 / 中央図書館に同じ休業
- 歴史民俗資料館☎058-379-5055 / 鵜沼西町1-116-3(中山道鵜沼宿町屋館内) / 月曜日、祝日の翌日休業
- 川島ライフデザインセンター(川島会館内)☎0586-89-3686 / 川島松倉町1951-4 / 中央図書館に同じ休業
- ※12月31日まで施設改修工事のため川島会館に移転中。1月～は川島中学校体育館1階
- 市民会館・文化ホール☎058-389-1818 / 蘇原中央町2-1-8 / 月曜日は休業(祝日の場合は除く)
- ※12月31日まで、市民会館は改装工事のため休館
- かかみがはら航空宇宙科学博物館☎058-386-8500 / 下切町5-1 / 火曜日休業
- 各務野自然遺産の森☎058-385-2773 / 各務字車洞6797-1 / 休業日なし

木曽川学研究協議会

☎ 0586-89-6055

●木曽川学野外活動事業

①馬とふれあう笠松競馬場見学

競馬場の歴史を学び、バックヤードの見学や、ドリームルームでの昼食とレース観戦もあります。

日時／11月9日(金) 9:45～14:00

定員／30人

費用／1200円(昼食代含む)

申込期限／11月7日(必着)

②美濃路起宿散策

木曽川左岸渡し場の宿場町として栄えた起宿(一宮市)を散策しながら、往時のにぎわいに触れます。

日時／11月14日(水) 9:30～15:00

定員／30人(抽選)

費用／1500円(昼食代含む)

申込期限／11月9日(必着)

③笠松を歴史探訪する会

笠松町の史跡や遺跡、笠松湊などを見て歩きます。

日時／11月22日(木) 10:00～14:00

定員／30人(抽選)

費用／1500円(昼食代含む)

申込期限／11月16日(必着)

⑤円空上人生誕の地・羽島市の歴史散策

円空上人ゆかりの寺や資料館をはじめ、羽島市内の史跡・遺跡を散策します。

日時／11月30日(金) 9:00～16:30

定員／30人(抽選)

費用／2000円(昼食代、入館料含む)

申込期限／11月22日(必着)

⑥各務原の古墳見学会

伊藤秋男・南山大学名誉教授の案内で、市内に所在する古墳を見学します。

日時／12月5日(水)

9:30～16:30

定員／30人(抽選)

費用／1500円(昼食代含む)

申込期限／11月27日(必着)



⑦国宝茶室如庵、犬山城と町並み散策

松田之利・東海学院大学長の案内で、現存する国宝茶室三名席の1つ「如庵」と、犬山城を見学し、町並みを散策します。

日時／12月7日(金)

9:15～16:15

定員／30人(抽選)

費用／3500円(昼食代、入館料、お茶代含む)

申込期限／11月27日(必着)



【共通事項】

集合場所／中央図書館北側、集合解散(①は名鉄笠松駅、③は笠松中央公民館)

申込／▷はがきに「講座名、参加希望日、参加者全員の氏名(ふりがな) 郵便番号・住所・電話番号」を明記し、木曽川学研究協議会事務局▷当選者に通知を送付

所在地／〒501-6022 川島松倉町 1951-4

休業日／月曜日・祝日の翌日

市民会館・文化ホール

☎ 058-389-1818

●市民の劇場 いっこく堂スーパーライブ ～進化する「ヴォイスイリュージョン」で 笑いと驚きと感動を!!～

12月2日(日) ① 12:00～

② 15:00～ 文化ホール

出演／いっこく堂

費用／全席指定 3500円

チケット販売／市民会館、観光文化課(産業文化センター6階)、東ライフデザインセンター(鶴沼朝日町1) マーサ21、マーゴ、サークルK、サンクス、セブンイレブン、チケットぴあ ☎ 0570-02-9999 (Pコード 423-108)

備考／3歳未満の方の入場はご遠慮ください



所在地・休業日／16ページに掲載

少年自然の家

☎ 058-370-5280

●11月のプラネタリウム

星の中には明るさが変化するものがあります。変化の様子を調べて、星の特徴を探ってみましょう。

日時／11月11日(日) 10:00～11:00

内容／星座物語、明るさの変わる星

費用／1人100円

備考／途中入場はできませんので、開始時刻までにお越しください

●11月の出張天体観察会

日時／11月24日(土) 19:00～20:00

場所／稲羽東小学校運動場(前度西町1393)

内容／秋の星座、月、木星などの観察

備考／雨天、曇天の場合は中止

所在地／鶴沼小伊木町 4-213

休業日／月曜日(祝日の場合は翌日も)、祝日



童話教室に参加して
中央図書館



▲「アメンボメモ」の例
(図がアメンボの姿に似ている)

私は、小説を読むのが好きです。それで、自分でも小説を書いてみたいと思い、童話教室に参加しました。

講習を受けるのが初めてだったので、緊張したし不安もたくさんありました。でも、講師の山本静夫先生は優しく、ていねいに教えてください、とても楽しく



受けることができました。

第1回目は「題を作ってみよう」で、どのようにして題を作っていたらよいかを教えてくださいました。普段何気なく見ている題でも、一つの単語だけでできているものや単語と単語が組み合わさって、できているものなどに分類できることを知りました。

第2回目は「想いをふくらませてみよう」で、想いをふくらませて書き付けていく最適な方法を教えていただきました。「アメンボメモ」を使い、起承転結を利用してアイディアを出していききました。できると、話の全体の構成やストーリーが自分の中でも具体的にできてきて、おもしろかったです。また、「アメンボメモ」は日常でもスピーチな

どの原稿や勉強のノートまじめにも使えるので、便利だと思いました。

第3回目は「物語を書いて楽しもう」で、今までに書いたメモをもとに書いてきました。消しゴムを使わずに書き進めていくのは初めは大変だったけれど、だんだん慣れてきて、完成した時は「書ききったぞ」と思えました。

この3回の教室を通して、物語を書くことが楽しく感じるようになりました。

教室は終わってしまったけれど、これからは自分で工夫をして、ここで教えてもらったことを活かして書いていきたいです

文・蘇原中学校1年 横山桃子さん



「11月のお楽しみ行事」

乳幼児のための行事です。

時間 表記なしは11時

●共通 20日(火) 10月・11月生まれの誕生会

●あさひ 17日(水) 11月 人形劇「あさひのおいも」 16日(金) 11月 プサート「まっくらネリノ」 21日(水) 11月 ジオ

●うめま東 17日(水) 11月 大型紙芝居「ぎつたんぼっこん」 14日(水) 11月 つくってあそぼう「手作り絵本」 21日(水) 11月

●そはら 22日(金) 11月 パネルシアター「ヤダットちゃん」 9日(金) 11月 大型紙芝居「アンパンマンみつけ」 14日(水) 11月 大型絵本「くりとぐら」 30日(金) 11月 オカリナをきこう

●かわしま 22日(金) 11月 プサート「ぞうさんのぼうし」 6日(火) 11月 消防車をみ

よう 13日(火) 11月 太田さんと絵本を作ろう 27日(火) 11月 子ども劇場さんとあそぼう 1・8・15・22日(木) 11月 やまやま絵本タイム

「11月の小学生チエス教室」

初心者も大歓迎。丁寧に教えます(当日受付)。

日程 11月10日(土)・11月24日(土) 入門コース 13時30分~14時30分(チエスが初めての方) 14時30分~15時30分(チエスがわかる方)

場所 蘇原コミュニティセンター 2階学童保育室

●さくら 15日(水) 11月 7613那加桜町2(総合福祉会館2階) 平成25年3月末まで工事のため休館

●あさひ 10日(水) 11月 0500 鶴沼朝日町3月・祝日休

●うめま東 10日(水) 11月 1177 鶴沼東町6木・祝日休

●そはら 10日(水) 11月 2885 蘇原野口町1(蘇原コミュニティセンター2階) 月・祝日休

●かわしま 10日(水) 11月 2634 川島松原町(川島健康福祉センター1階) 土・日・祝日休

いずれも9時~17時



日本伝統の着物。自分で着る事ができたら、すてきですよ。

私たち「はなぶんこサークル」は、「着物が好き」「長年、タンスの中にしまったままの着物を何とか自分で着られるようになりたい」「そんな思いの人たちが集まって始めました。

私たちもメンバーも、自分のタンスを開けると、そこには、見たことのない着物・帯・小物があったり、おばあちゃんや、お母さんの物も出てきたりして、最初は、びっくりでした。

サークルでは、月2回のゆっくりペースですが、わかりやすく指導してくださる先生のもと、そういう手持ちの着物や小物を、いつのまにか、自分で着られるようになっていきます。

そして年2回程ですが、着物を着て、皆でお出かけし、食事を催して、いつもと違う気分を味わっています。

私たちと一緒に楽し

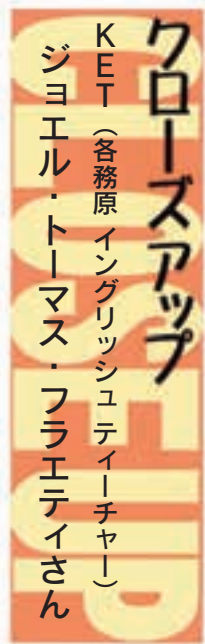

く着付けを学んでみませんか。初心者の方、大歓迎です。見学OK、お待ちしています。

日時 毎月第2・3金曜日 午後1時30分～3時

場所 川島会館和室(来年から川島ライフデザインセンター和室)

費用 月1000円(初回のみ入会金3150円、運営費年3000円、長襦袢に縫い付ける半衿付衿芯1200円)

詳細 森 ☎0586(89)3475

長身で青い瞳が印象的なフラエティさん。この9月から、市内の小中学校で英語を教える「KET」として活躍している。

オーストラリアのシドニー出身の34歳。大学で幼稚園の教員免許を取得後、26歳で初めて来日した。

日本に来たきっかけは、意外にも「合気道」。友人の勧めでシドニーの道場に通ううちに日本語を覚え、「日本に行きたい」という気持ちが生じた。

最初に住んだ名古屋では英語塾の講師、次に4年間を過ごした栃木県では幼稚園の英語教師を務めた。その経験が現在のKETに活かされており、周りの教員も「教え方が丁寧で安心感がある」と太鼓判を押す。栃木県から岐阜市に移住

後、折よく募集のあったKETに応募し、現在4人のKETの1人に。市の印象は「公園が多く、緑や川が美しい街」というフラエティさん。毎日、自転車で景色を見ながら通勤し、昼食は「学びの森」の緑の中でとるのが日課だという。

ただ、学校の授業では、先生がすべてリードする日本と、あくまで生徒の自主性に任せるオーストラリアとの差に戸惑う場面も。それでも「各務原の子どもたちはみんな元氣。英語での歌や踊りもエネルギーギッシュで楽しい」と、毎日の授業に手ごたえを感じている。

趣味はギター、梅酒が大好きというフラエティさんの最近の関心事は「パーマカルチャー」。持続可能な農業を推進する、オーストラリア発祥の考え方だ。自身も畑を持つフラエティさんは「英語はもちろんだけど、環境問題や文化も一緒に学んでほしい」と、優しく微笑んだ。

「外国語の授業、と難しく考えず

一緒に英語を楽しんでほしい」

刺激性皮膚炎



皆さんは、普段当たり前のよう
に触れたり使用したりする物質の中に、皮膚炎
を起こすものが多いことはご存じでしょうか。

化学物質などが皮膚に触れて刺激され、症状
を起こすことを刺激性皮膚炎といいます。これは、
アレルギーのない方でも起きるといわれて
います。では、日常生活の中で、どのようなも
のが刺激になるのでしょうか。

台所洗剤の刺激



台所洗剤は、日常生活の中で刺
激を起こす製品として最も重要で
す。刺激性物質を含む製品は少なくなってきた
ますが、台所洗剤に直接触れない事は、症状
を抑えたり、軽くしたりするには重要です。

また、手袋をしたり、より弱い洗剤へ替える
ことも効果的です。気付かずに使用していると
症状は悪化していきます。

化粧品も刺激性物質

化粧品には、基礎化粧品、メイク製品、毛染め、
パーマ液など多数ありますが、どれも刺
激性物質となり、症状を起こす可能性がありま

す。中には、間違った製品の使い方や、もとも
と皮膚の状態が良くないところに化粧品を使用
したりして、皮膚炎を起こすこともあります。

また、あまりにも頻繁なパックやピーリング、
洗顔料の使い過ぎによる皮膚の乾燥や痛み、か
ゆみは日常によく見られます。

シャンプーや洗剤にも注意

日本人は、ほとんどの人が毎日入浴し、洗髪
をしています。そこにも刺激性物質は潜んで
います。洗髪用シャンプーやボ
ディーシャンプーは皮膚のバリ
ア機能を壊し、刺激性皮膚炎を
起こしてしまう事もあります。



また、洗濯洗剤は、洗濯機を使うため、直接
触れることはありませんが、洗剤が衣類に残っ
て、皮膚の症状を起こすこともあります。アト
ピー性皮膚炎では、これも悪化原因のひとつと
いわれています。

身の回りの製品を見直して

皆さん、皮膚の症状が出た時に
は、一度身の回りの製品を見直し
ましょう。また、早めに病院を受
診され、専門医に相談されるとよ
いと思います。



1111内線2153

詳細 秘書広報課 ☎ 058(383)3006

長くても2時間という練習は濃

密で集中的。「バンバン」というミ

ットやサンドバッグを叩く音、時

間を告げるブザーの音が独特の緊

張感を生み出していました。

練習と1分のインターバル(休憩)

を交互に繰り返します。

ジムでは、小学1年生から65歳

まで、幅広い年齢の方が汗を流し

ます。目的も、プロを目指す選手

からダイエットが目的の女性まで

さまざま。試合に合わせ、3分の

練習と1分のインターバル(休憩)

を交互に繰り返します。

今号の表紙は、ボクシング元世

界チャンピオン、星野敬太郎さん

のボクシングジムにご協力いた

だきました。

■表紙の説明

ウオッチ！



各務原市発明くふう展

どんな発明品ができたかな？

産業文化センターで、「各務原市発明くふう展」が行われました。今回の応募作品は、発明考案の部と絵画の部を合わせて、計110点。市内の小中学生の皆さんから、それぞれの意匠を凝らしたアイデアあふれる力作が寄せられました。

発明考案の部では、音階の突起をセンサーが読み取って曲を奏でる「電工木琴」、絵画の部では、水族館付き宇宙船が大胆に描かれた「宇宙の巨大船」が最優秀賞に。会場を訪れた人々は、魅力あふれる作品の数々に見入っていました。（9月15日、16日）

発掘！各務原の縄文時代の証

この秋、鶺沼三ツ池町にある炉畑遺跡群で体験発掘が始まり、市民の皆さんが多数参加しました。

参加者は、担当学芸員から発掘方法を教わりながら、シャベルなどを上手に使う丁寧に発掘。表土を削り取っていくうちに、縄文時代の土器片や焼けた炭などが見つかると、「あっ土器発見！」「こっちにもあった」と、楽しみながら発掘に挑戦していました。

体験は12月初旬まで開催予定です。あなたも古代ロマンを体感してみませんか？詳しくは埋蔵文化財調査センター☎058-383-1123へ。（9月29日～）



炉畑遺跡群の体験発掘



ぎふ清流国体・ホッケー競技成年女子決勝

技と力を合わせて戦い抜いた、国体！

9月29日～10月9日に開催されたぎふ清流国体。市内でも県グリーンスタジアムでのホッケーをはじめ、銃剣道、軟式野球の3種目が開催されました。

今年は47年ぶりの岐阜大会でもあり、県勢の勇姿を見ようと、大勢の皆さんが会場を訪れ「頑張れ！」と応援。ホッケー・バドミントン・山岳の成年女子、ライフル射撃・ハンドボール・フェンシングの少年男子、ホッケー・新体操の少年女子では、市内の選手が見事優勝を飾りました。また、県勢の奮闘の結果、岐阜県が総合優勝に輝きました。（10月4日）

空に向かって、高く飛び立て！

10月7日、今年も航空宇宙科学博物館で水ロケットまつりが開催されました。

この時期恒例となった、各自で制作した水ロケットの性能を競い合う、このイベント。会場には県内外から親子連れなど約200人が訪れ、1.5ℓペットボトルを利用して色とりどりの水ロケットを制作。

大会が始まると、スーッと澄み渡った秋晴れの空に水ロケットが飛び立ち、「遠くまで行ったよ～」「すごい！きれいに飛んだ！」と参加者の間では楽しそうな歓声が沸き起こっていました。



水ロケットまつり 2012

市民ギャラリー

パッチワークのバッグ「私と娘」
宮川きぬよさん・蘇原青雲町5



昔から、ずっとやりたいと思っていたパッチワーク。4年前、念願叶ってサークル「藍の会」に入りました。古布や着物など、今ある古い物を再利用して針と糸で思い出を縫い付け、新しい物を生む喜び。このバッグは、娘と私がお揃いで使っています。ここに、もうすぐ生まれる孫のバッグが加わる予定。見るのも、触るのも大好きな布を手に取りながら、これからも細々と、長く続けることが目標です。

永井 ^{りおん} 鈴桜ちゃん (H 20. 12. 24 生)
^{かりん} 楓莉ちゃん (H 23. 2. 22 生)

いつもケンカばかりだけど、本当はとっても仲良し。お父さんとお母さんの宝です♡ (お父さんの勲さん、お母さんの鮎美さん・前渡東町9)



元気ッズ



森川 ^{りょうが} 凌雅くん (H 19. 12. 7 生)
^{ゆうが} 友雅くん (H 24. 7. 11 生)

兄弟仲良く、元気いっぱい笑顔いっぱい、すくすく大きくなってね。(お父さんの雅宏さん、お母さんの文生江さん・鵜沼東町3)



市役所全組織でISO9001、14001 認証同時取得

編集発行●各務原市役所都市戦略部秘書広報課 住所●504-8555 岐阜県各務原市那加桜町1の69

電話●058-383-1111 (代) ウェブサイト●<http://www.city.kakamigahara.lg.jp>

携帯ウェブサイト●<http://mobile.city.kakamigahara.gifu.jp/>

市人口/149,366人 [男 73,873人 女 75,493人] 世帯数/56,162世帯 (平成24年10月1日現在)