

公園都市＊共生都市＊快適産業都市

かかみがはら

2009

11/15

広報各務原



【各務原百景～大安寺川下流】

市の東部を流れる大安寺川。川の両側に続く並木と北に望む山並みとが、美しい自然の景観を作り出しています。

⇒詳しくは 18 ページ

市の財政事情をお知らせします

健全財政へ着実な取り組み

新型インフルエンザワクチン接種の開始

各務原キムチの地産率アップへ

市長からの手紙●空海の志 5

かかみがはらっこ●中央中学校

みんな集合●ギター・マンドリンアンサンブル「カノン」

クローズアップ●林好紀さん

木曾川学入門●木曾川の河道変更

健全財政へ着実な取り組み 市の財政事情をお知らせします

市民の皆さんに市政についてのご理解を深めていただくため、毎年2回、市の財政事情をお知らせしています。今回は平成20年度決算と平成21年度上半期予算執行状況です。

一般会計・歳入

「その他」の内訳

▷ 利子割交付金(0.3%)=1億831万7千円▷ 配当割交付金(0.1%)=3,762万円▷ 株式等譲渡所得割交付金(0.0%)=1,605万5千円▷ ゴルフ場利用税交付金(0.1%)=3,010万6千円▷ 自動車取得税交付金(0.6%)=2億7,699万8千円▷ 国有提供施設等所在市町村助成交付金(1.2%)=5億578万3千円▷ 地方特例交付金(0.7%)=2億8,556万2千円▷ 交通安全対策特別交付金(0.1%)=3,049万1千円▷ 分担金及び負担金(1.6%)=6億8,652万3千円▷ 使用料及び手数料(1.2%)=5億1,106万円▷ 財産収入(0.8%)=3億4,488万6千円▷ 寄附金(0.0%)=1,860万7千円

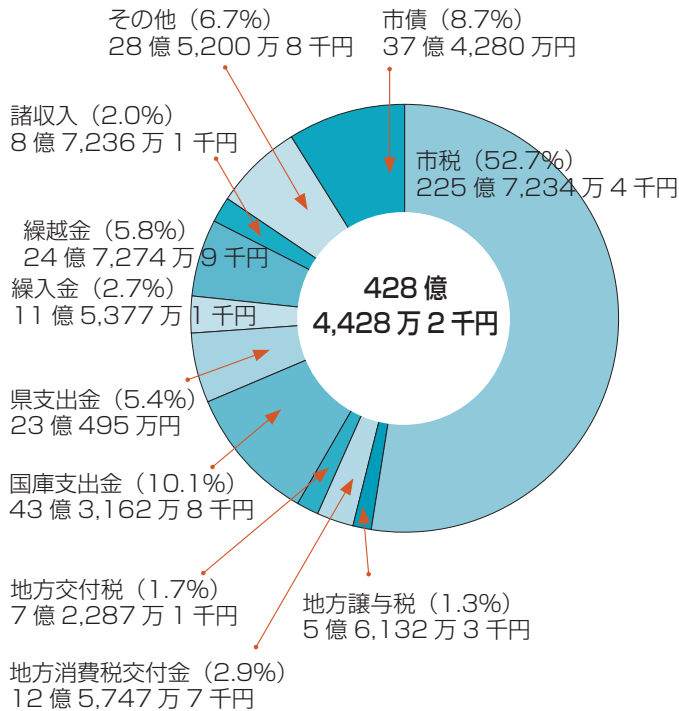

市民1人あたりに使われた金額

26万5,722円

※ 20年度末人口 150,024人で計算

使われた金額 BEST 3

- 民生費 5万9,695円**
子ども医療費助成、保育所運営など
- 土木費 4万5,361円**
公園・道路の建設、維持など
- 教育費 3万1,538円**
学校運営、スポーツ施設整備など

市有財産の状況

- 有価証券など 5億235万円
- 建物 38万7,271㎡
- 土地 457万7,248㎡

一般会計決算の推移

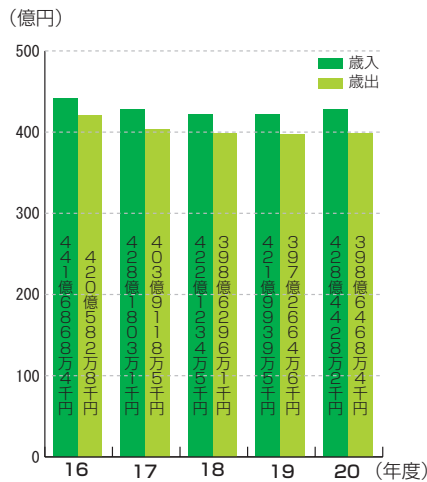

健全度が高い

各務原市の財政

地方公共団体の財政の健全化を促進することを目的として「地方公共団体財政健全化法」が平成21年度より全面施行されました。これに基づき、10月2日に総務省が全市町村の財政の健全度を表す4つの健全化判断比率の公表を行いました。

市の数値は左表のとおりです。「実質赤字比率」と「連結実質赤字比率」、「将来負担比率」については対象となる負債が無いので算定されていません。

各務原市の財政健全化判断比率

実質赤字比率	-
連結実質赤字比率	-
実質公債費比率	3.1%
将来負担比率	-

市の財政はとても健全

市の実質公債費比率は、県内42市町村中1位、全国783都市自治体中18位でトップクラス！

一般会計・歳出

歳出に係る主な事業

▷民生費＝川島会館空調改修等整備事業 1億7,997万円▷衛生費＝北清掃センター施設改修事業 9,872万円▷商工費＝テクノプラザ2期基盤整備事業 3億9,525万円▷土木費＝鷺沼駅周辺市街地整備事業 12億4,309万円、(仮称)那加小網線道路整備事業 9億7,191万円▷消防費＝化学消防ポンプ自動車更新事業 3,654万円▷教育費＝村国座修復事業 1億3,016万円、市民球場スコアボード改修事業 7,383万円

市債の状況

市債とは、市が年度を越えて借りる借金のことです。全体の市債現在高は、前年度と比較すると約5億円増加しましたが、これら市債現在高のうち、約383億4,000万円については、交付税措置のある有利な起債です。

項目	現在高	構成比(%)
一般会計	397億2,220万4千円	61.3
特別会計下水道債	198億142万9千円	30.5
企業会計水道債	53億3,443万0千円	8.2
計	648億5,806万3千円	100.0

基金の状況 (平成21年3月31日現在)

基金は、特定の目的のために財産を維持し、資金を積み立て、また定額の資金を運用するために設けられる資金や財産のことをいいます。法律や条例に基づいて設置します。

区分	現在高
財政調整基金	42億4,663万5千円
減債基金	64億4,024万6千円
特定目的基金	53億8,307万1千円
公共施設整備基金	36億1,107万8千円
緑の基金	8億5,745万5千円
その他※	9億1,453万8千円
国民健康保険財政調整基金	3億4,815万3千円
介護給付費準備基金	3億3,891万2千円
介護従事者処遇改善臨時特例基金	7,484万5千円
計	168億3,186万3千円

※その他 地域福祉基金、国際交流振興基金、福祉振興基金、ふるさと農村活性化対策基金、川島地区振興基金

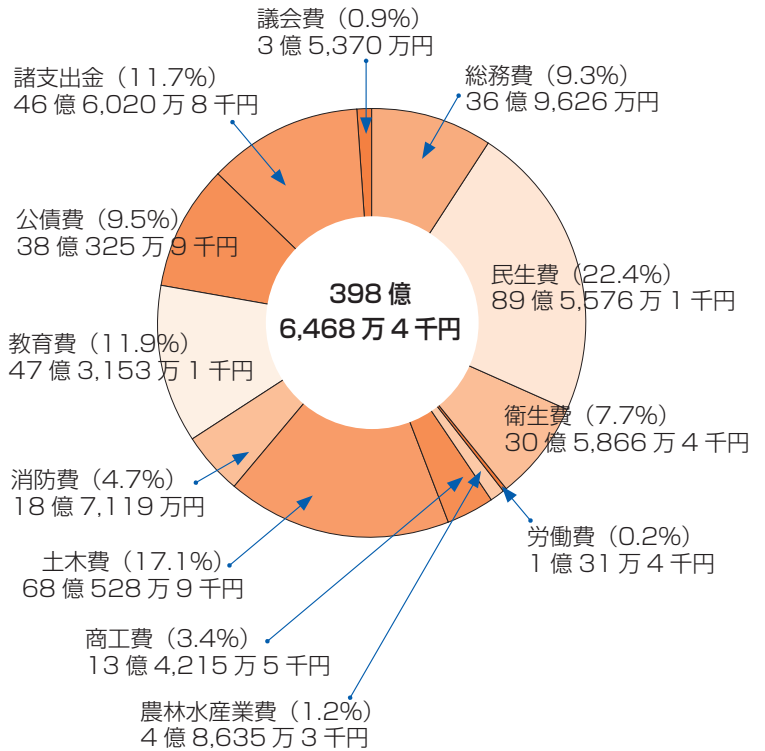

決算総括表 (純計)

「純計」とは、市の各会計を単純に合計(総計方式)するのではなく、各会計相互間の出し入れの重複部分を控除して合計したものをいいます。

区分	歳入	歳出	
一般会計	428億4,428万2千円	363億7,162万3千円	
特別会計	国民健康保険事業	125億9,339万4千円	129億7,755万7千円
	老人保健事業	8億8,259万8千円	8億5,214万1千円
	介護保険事業	61億2,477万4千円	66億2,068万8千円
	後期高齢者医療事業	8億6,996万3千円	17億4,001万6千円
	下水道事業	51億74万4千円	58億5,626万4千円
企業会計	水道事業	26億590万9千円	35億1,007万5千円
計	710億2,166万4千円	679億2,836万4千円	

一般会計の決算

〔一般会計〕

市の中心的な会計です。皆さんからの税金や国・県からの補助金などを財源に、教育や福祉など一般的な事業を行います。

〔一般会計歳入決算額〕

平成20年度は、428億4,428万2千円。前年度より6億4,488万円の増です。内訳で最も多い「市税」は、決算額の52.7%(225億7,234万4千円)を占めます。

〔一般会計歳出決算額〕

平成20年度は、398億6,468万4千円で、前年度より1億3,803万8千円の増となりました。内訳は民生費が最も多く、決算額の22.4%(89億5,576万1千円)を占め、次に土木費17.1%(68億5,288万9千円)、教育費11.9%(47億3,153万1千円)の順になっています。

これら4つの指標中、特に重要な「実質公債費比率」は3.1%となり、県内42市町村中トップとなった昨年度数値から、さらに0.1%改善しています。「実質公債費比率」とは、借金の返済額などの大きさを指標化したもので、数値が小さいほど良好です。

特別会計の決算

国民健康保険事業などの特別会計は、一般会計とは別に設けられ、独立して管理されています。

これらは、個々の事業の収支損益や資金管理などが不明となることを避けるために、別会計で行われています。



特別会計

事業区分	収入済額	支出済額
国民健康保険事業	132億3,041万2千円	129億7,755万6千円
老人保健	9億5,473万3千円	8億5,214万1千円
介護保険事業	70億198万2千円	66億2,068万8千円
後期高齢者医療事業	17億4,001万6千円	17億1,638万1千円
下水道事業	60億9,367万8千円	60億3,211万8千円

企業会計の決算

水道事業は、その事業の収入で支出をまかなう、独立採算の企業会計で運営しています。

企業会計（水道事業）

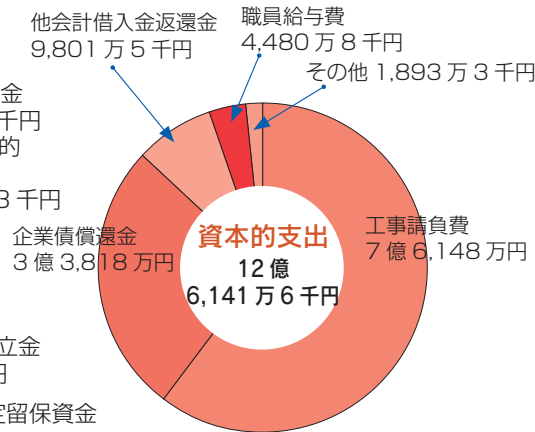
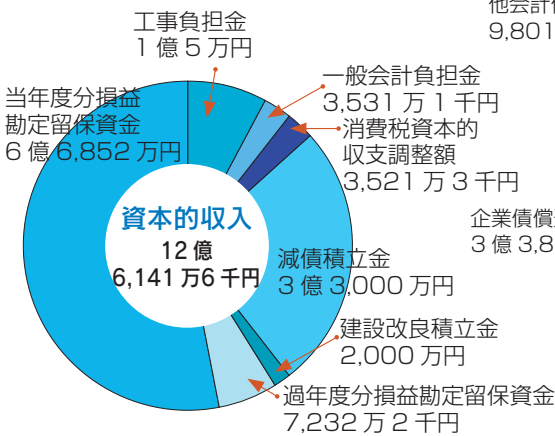
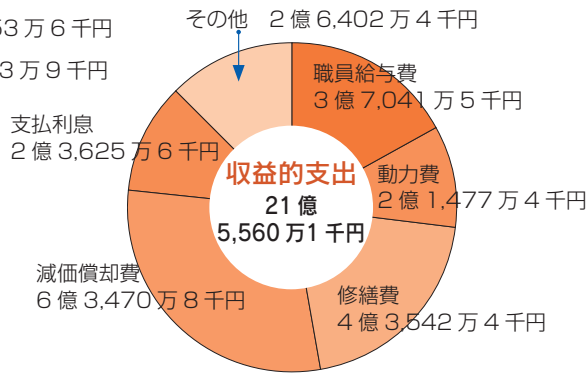
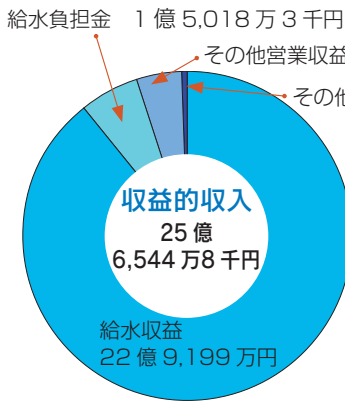

水道事業では安心・安全な水を安定的にお届けすることが最も大切な役割です。そのために老朽化した設備や鉛給水管を取り替えたり、耐震化を図ったりといった改良事業を行っています。また、より効率的・経

済的な給水を目指し、水道施設整備事業計画「命の水マスタープラン」に基づいた施設整備工事を行いました。

それらの事業を行った結果、平成20年度の水道事業収益は25億6,544万8千円となり、前年度と比べて916万7千3千円の減少となりました。これは給水収益や給水負担金が減少したことによるものです。

また、効率的な企業経営を心がけた結果、支払利息や職員給与費が節減され、水道事業費用も21億5,560万1千円となり、前年度と比べ1億5,669万2千円の減少となりました。

当年度純利益は4億9,844万7千円となり、前年度繰越利益剰余金149万1千円を加えた当年度未処分利益剰余金は4億2,475万8千円となりました。このうち2億9,000万円は減債積立金に、1億2,000万円は建設改良積立金に処分し、翌年度以降の企業債償還金及び建設改良事業の財源に充てることとしています。

水道事業概要と財政事情の詳細は水道部ウェブサイト <http://www.w.waterworks-kakamigahara.jp/toppage.htm> からご覧いただけます。

21年度の 予算執行状況

9月30日現在の平成21年度の一般会計現計予算額は、464億8469万9千円です。当初予算額403億7000万円との差額は、地域活性化・経済危機対策臨時交付金事業や緊急雇用創出事業など、主に国や県の事業追加に伴い補正予算として計上したもので、平成20年度から繰り越した予算です。

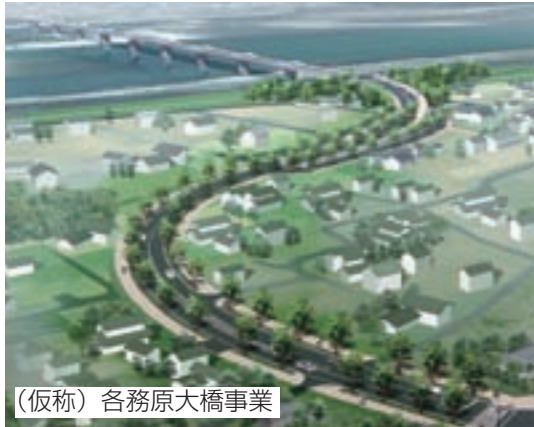

市の財政事情は、市ウェブサイト(アドレスは広報紙の裏表紙に掲載)でもご覧いただけます。
詳細 財政課 ☎058(3883)1132

一般会計 歳入

区分	予算現額	収入済額
市 税	209億37万9千円	124億4,126万6千円
地方譲与税	5億3,000万0千円	1億6,301万9千円
利子割交付金	9,700万0千円	3,623万3千円
配当割交付金	3,300万0千円	1,440万1千円
株式等譲渡所得割交付金	1,200万0千円	—
地方消費税交付金	12億2,700万0千円	7億9,427万2千円
ゴルフ場利用税交付金	1,995万0千円	1,230万0千円
自動車取得税交付金	3億0,000万0千円	3,859万7千円
国有提供施設等所在市町村助成交付金	4億5,000万0千円	—
地方特例交付金	2億3,300万0千円	2億8,293万3千円
地方交付税	4億5,000万0千円	5億5,494万8千円
交通安全対策特別交付金	2,800万0千円	1,703万3千円
分担金及び負担金	6億1,020万2千円	2億5,764万3千円
使用料及び手数料	4億8,692万1千円	2億9,272万3千円
国庫支出金	(32億3,602万2千円) 92億2,425万3千円	(24億1,191万9千円) 33億2,415万9千円
県支出金	21億9,866万3千円	5億6,444万5千円
財産収入	3億621万4千円	1億2,996万3千円
寄附金	380万0千円	230万4千円
繰入金	16億0,000万0千円	—
繰越金	(5億3,697万2千円) 18億9,328万7千円	(5億3,697万2千円) 29億7,959万8千円
諸収入	9億3,083万0千円	2億237万8千円
市債	(5億3,560万0千円) 49億5,020万0千円	—
計	(43億859万4千円) 464億8,469万9千円	(29億4,889万1千円) 221億821万5千円

一般会計 歳出

区分	予算現額	支出済額
議会費	3億5,466万4千円	1億6,713万7千円
総務費	(23億3,883万7千円) 60億2,696万8千円	(22億6,631万0千円) 39億6,330万1千円
民生費	(8,779万4千円) 101億8,457万1千円	(8,000万9千円) 42億6,543万8千円
衛生費	(4億2,447万3千円) 45億4,494万4千円	(1億7万1千円) 11億2,216万7千円
労働費	1億7,211万9千円	7,751万5千円
農林水産業費	4億6,708万5千円	1億3,138万4千円
商工費	11億7,510万2千円	6億5,745万1千円
土木費	(9億8,919万9千円) 75億5,042万3千円	(4億1,712万1千円) 25億9,457万5千円
消防費	20億7,864万0千円	7億9,481万5千円
教育費	(4億6,829万1千円) 56億3,893万1千円	(1億6,078万0千円) 20億4,456万5千円
公債費	39億4,307万9千円	18億5,671万2千円
諸支出金	43億609万6千円	24億7,838万2千円
予備費	4,207万7千円	—
計	(43億859万4千円) 464億8,469万9千円	(30億2,429万1千円) 201億5,344万2千円

一般会計歳入・歳出中 () 内は繰越明許費など

企業会計 (水道事業)

区分	予算現額	執行済額
収益的収入	26億6,507万5千円	12億9,872万6千円
収益的支出	23億3,992万4千円	5億4,394万6千円
資本的収入	1億7,744万6千円	2,480万8千円
資本的支出	14億896万7千円	2億9,063万0千円

特別会計

区分	予算現額	収入済額	支出済額
国民健康保険事業	136億7,745万4千円	50億9,229万1千円	58億170万7千円
老人保健	8,082万3千円	1億957万1千円	79万7千円
介護保険事業	77億2,523万5千円	36億2,058万4千円	28億3,655万8千円
後期高齢者医療事業	18億9,826万2千円	10億2,734万0千円	7億2,078万8千円
下水道事業	52億465万4千円	15億8,581万7千円	16億375万1千円

新型インフルエンザ ワクチン接種の 開始について



妊婦、基礎疾患にかかっている方から優先的にワクチン接種が始まっています。今後の状況により、優先対象者やスケジュールは変更されることがあります。

優先接種対象者および接種スケジュール

	優先接種対象者	予約期間（予定）	接種開始日（予定）
①	インフルエンザ患者の診療に直接従事する医療従事者	実施中（10月19日～）	実施中（10月19日～）
②	妊婦 基礎疾患を有する者※	実施中（10月22日～）	11月16日
③	1歳～小学校3年生に相当する年齢の小児	11月12日～12月10日	12月17日
④	1歳未満の小児の保護者 優先接種対象者のうち、身体的な理由により予防接種が受けられない者の保護者など	11月30日～12月30日	22年1月6日
⑤	小学校4年生以上、中学生に相当する年齢の者	12月前半～22年1月前半	22年1月後半
	高校生に相当する年齢の者	11月前半～12月前半	22年1月前半
	高齢者（65歳以上）	12月後半～22年1月後半	22年2月前半

※基礎疾患を有する者については、国の基準を参考に主治医が総合的に判断しますので、基礎疾患に該当するかどうかを主治医にお問い合わせください。

新型インフルエンザワクチン接種について

申込 ワクチン接種を受けるには、接種を行っている医療機関へ**事前に予約が必要**です。

費用 1回目 3,600円、2回目 2,550円（ただし1回目と異なる医療機関で接種する場合は3,600円）

市内接種医療機関 市広報紙11月1日号の折込チラシ、または市ウェブサイトに記載

所得の少ない世帯の方への負担軽減について

市では、所得の少ない世帯の方への負担軽減のため、**生活保護世帯、市民税非課税世帯の方**に対し、ワクチン接種費用免除の申請を受け付けています。該当する方は下記の手順に従い手続きしてください。

該当者には、「新型インフルエンザワクチン接種券兼ワクチン接種費代理受領委任状」（以下「接種券」）をお渡しします。なお、「接種券」が使用できるのは市内接種医療機関のみです。また、家族以外の方の申請には、接種する方もしくはその世帯の方の委任状が必要となります（詳細は市健康管理課へ）。

接種までの流れ

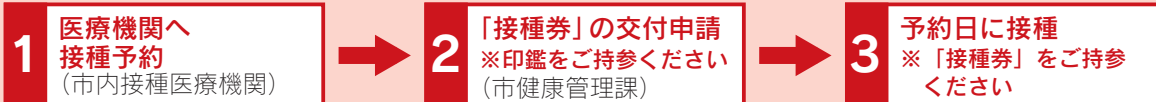

※「接種券」を使用してワクチン接種を受けられる方で、市外の病院に入院しているなどの理由により、市内の接種医療機関で接種を受けることが困難な方は、市健康管理課へご相談ください。

新型インフルエンザ相談窓口 厚生労働省コールセンター ☎ 03-3501-9031（平日 10:00～18:00）
<http://www.mhlw.go.jp/bunya/kenkou/kekaku-kansenshou04/index.html>

新型インフルエンザワクチン接種相談窓口 県保健医療課 ☎ 058-272-8860（平日 8:30～18:00）
岐阜保健所 ☎ 058-380-3004（平日 8:30～17:15）

詳細／健康管理課（総合福祉会館1階） ☎ 058-383-1116（平日 8:30～17:15）



地産率のアップで ブランド力アップ

2005年秋に誕生して以来、まちおこしとして順調に成長してきた各務原キムチ。

さまざまなPR活動の結果、初年度に比べ売上が大幅にアップしてきた一方で、原材料として使用する野菜に「地産（その地域で生産された農産物）」という条件がなかったため、市内農業の振興に繋がっていないという課題がありました。

この問題を解決しようと、昨年からは「各務原やさいプロジェクト」が始まりました。市・商工会議所・JA、そして市民の皆さんが協力し、生産者と加工業者の契約栽培により各務原キムチの地産率を高めていくという取り組みです。



**各務原の野菜100%
にチャレンジ!**

今年、市内にある遊休農地を活用して、キムチ漬けに最も適した白菜の品種「オモニ」のほか、唐辛子やニンニク、大根などキムチに必要な食材を全て試験栽培しました。そして試作的に、100%市内産の野菜を使って「各務原キムチ」を漬けてみました。

今後、地域と一体となり、各務原キムチをはじめ地産率アップに向けた商品作りに挑戦していきます。

「山川草木皆仏性あり」と仏教は教えています。私は本市の都市建設のバックボーンを、黒川紀章氏の「共生の思想」に求め数回招へいし、アドバイスしていただいたことがあります。



▲プロジェクトで栽培されたキムチ用の唐辛子

11/21

**各務原キムチまつりで
試食できます**

11月21日（23日に開催される「各務原キムチまつり」の初日に、各務原の野菜を使った各務原キムチを試食できます。先着100人限定です。お早めどうぞ。

日時 11月21日（土）11時～
※10時45分～整理券配布
場所 河川環境楽園（川島笠田町）

詳細 キムチ日本一の都市研究会（観光文化課内） ☎058(383)6060

市長からの 手紙



森 真

空海の志 5

～宗教と風土～

宗教の誕生と、その地域の風土とは不可分の関係にあります。ユダヤ教とキリスト教そして回教は同根です。イスラエルやバクダット、中近東の砂漠地帯で生まれました。

元々は砂漠地帯でなかったのですが、牧畜と小麦農業の拡大が森をなくし砂漠化しました。荒涼たる砂漠地帯、灼熱の太陽。太陽は恵みというより恐れであつたことでしょう。

そういう風土の中から、唯一絶対神が生まれたのでしよう。

東洋の思想、仏教の根底には、共生（ともいき）の思想、慈愛

の心がつらぬかれています。

この地球上のありとあらゆるものは互いに支えあつて生きています。

「山川草木皆仏性あり」と仏教は教えています。私は本市の都市建設のバックボーンを、黒川紀章氏の「共生の思想」に求め数回招へいし、アドバイスしていただいたことがあります。

氏は、中学3年生の時間いた椎尾弁匠師（東京・増上寺管長）の共生の思想に感銘、生涯のモチーフになったと語りました

仏教は紀元前5世紀インドで生まれ、6世紀に日本に伝来し

ました。

仏教の特性は、その国本来の民族宗教（ヒンズー教とか神教等）や固有の文化を包含して発展していきました。松永有慶金剛峰寺管長はその著「密教」でそう語っています。

御神木や神の宿る山など自然崇拜が根底の日本の神教は、色濃く日本仏教にスリップしています。仏像でも、インド、チベットの、日本、それぞれ変化しています。根本思想は同じでも、その形容は微妙に異なります。

その意味で日本仏教は、今や独立した日本列島の仏教です。



注意 !! 古い消火器の破裂で人身事故が発生

老朽化した消火器の破裂による人身事故が発生しています。次のことに注意しましょう。
 ▷消火器が風雨にさらされている場所や湿潤な場所に置かれていないか確認する
 ▷不要になったもの、腐食の進んでいる加圧式の消火器は放射・解体などはしないで、回収を行なっている業者に依頼し廃棄する。

詳細 消防本部予防課 ☎ 058-382-3137



健康増進パワーアップ トレーニング講習会

総合体育館・市民プールのトレーニングルームを利用するときは「トレーニング講習会受講証」が必要です。お持ちでない方はこの講習会を受講してください。

【総合体育館】

日時 12月12日(土)・20日(日)
9:00～、14日(月) 13:00～、
15日(火) 19:00～

定員 各回 35人(抽選)

【市民プール】

日時 12月13日(日)・18日(金)
10:00～、9日(水) 19:00～

定員 各回 30人(抽選)

【共通事項】

対象 15歳以上(中学生は除く)

費用 250円

申込 往復はがきに「住所、氏名(ふりがな)、電話番号、性別、生年月日(年齢)、希望会場と希望講習日、トレーニング講習会受講希望」と明記し、12月1日(必着)までに各施設へ

備考 ▷はがき1枚につき1人▷申込少数の場合は中止

●筋力測定装置の一般開放

対象 高校生以上

内容 膝関節の伸展・屈曲時の筋力を測定(1回15分程度)

費用 ▷一般=500円▷高校生=250円

定員 1日5人(申込順)

申込 印鑑を持参して測定希望のトレーニングルームで予約

詳細 ▷総合体育館=〒504-0023 那加太平町2-100、☎058-371-1717▷市民プール=〒509-0143 鶯沼小伊木町4-300、☎058-370-6506



中高生英語 スピーチコンテスト

日時 平成22年1月16日(土)
13:00～

場所 中央図書館4階視聴覚ホール(那加門前町3)

テーマ 自由(3～5分程度)

対象 ▷市内在住の中学生▷市内在住および在学の高校生

定員 30人(選考)

申込と詳細 12月15日(必着)で▷市内の中学・高校に在学の生徒は、在学校の英語の先生を通して申込▷市外の学校に在学している生徒は、申込用紙とスピーチ原稿を郵送または直接、〒504-8555 那加桜町1-69、市役所観光文化課内各務原国際協会 ☎058-383-1426



子育て支援センター どーなつ乳児教室

子育ての実技などを学べます。

期日 平成21年12月7日～平成22年3月(月2回、全8回)いずれも月曜日10:00～11:30

場所 雄飛ヶ丘保育園

内容 子育てに関する情報など

対象 平成20年10月～平成21年3月までに初めての子どもが生まれた親子

定員 10組(抽選)

申込と詳細 郵送またはファクスで「郵便番号・住所・幼児名(ふりがな)・性別・生年月日・兄弟の有無・保護者名(参加される方)・電話番号」を明記し、11月24日(必着)で〒504-0835 那加雄飛ヶ丘町132-1、雄飛ヶ丘保育園 ☎058-383-5411、FAX 058-383-5687



准看護学校生徒募集

受付期間 平成22年1月4日～2月5日(16:00必着)

応募資格 中学校卒業以上

募集人員 30人

修業年限 2年

試験日 平成22年2月11日(木・祝)

試験科目 国語、数学、社会、面接、小論文

備考 募集要項は同校(那加東亜町106)で配布中

申込と詳細 市医師会准看護学校 ☎058-389-3118



自衛官などを募集

募集種目 ①高等工科学校生徒(15歳以上17歳未満の男子)

②予備自衛官補(18歳以上34歳未満)

受付期間 ①平成22年1月8日まで(試験日=平成22年1月23日)②平成22年1月上旬～4月中旬まで(試験日=平成22年4月下旬)

詳細 航空自衛隊岐阜基地 ☎058-383-5118



通信制高校で 学びませんか

平成22年度入学生を募集しています。

対象 中学卒業以上

学校説明会 12月16日(水)、平成22年1月15日(金)、28日(木)、2月14日(日)、25日(木)いずれも14:00～16:00

申込と詳細 県立華陽フロンティア高校通信制課程(岐阜市西鶯6) ☎058-275-7185、FAX 058-275-7186

くらしとけんこ

各務原市役所代表 ☎ 058-383-1111 ウェブサイト <http://www.city.kakamigahara.lg.jp>
携帯ウェブサイト <http://mobile.city.kakamigahara.gifu.jp>



高校生・少年美術展 環境少年美術展を開催

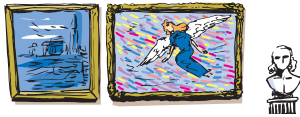

日時 11月28日～12月3日
10:00～17:00(2日は19:00まで。3日は環境少年美術展が13:00まで、その他は15:30まで)

場所 産業文化センター1階あすかホール、エントランスホール、かかみがはら21プラザ(那加桜町2)

内容 ▷高校生美術展=絵画、デザイン、立体、書、写真の5部門の応募作品のうち、入選以上の作品▷少年美術展=市内の幼稚園・保育所・保育園、小中学校から選ばれた優秀作品▷環境少年美術展=応募作品のうち環境賞・優秀賞の作品

詳細 観光文化課 ☎ 058-383-1042



放送大学で 学びませんか

放送大学はテレビ・ラジオで授業を行う通信制大学です。現在、平成22年4月入学生を募集しています。詳しい資料を無料で送付します。

出願期間 平成22年2月28日(必着)

備考 ▷放送大学ホームページでも受付▷大学説明会開催。12月20日(日)、平成22年1月16日(土)、2月7日(日)13:30～岐阜学習センター(県民ふれあい会館)

詳細 放送大学岐阜学習センター ☎ 058-273-9614



市民プール 秋のイベント

【秋のスポーツ体験教室】

期日 11月29日(日)

●スタジオ教室体験

時間 ▷ヨガ=13:30～14:30

▷エアロピクス=15:00～16:00

▷ピラティス=16:30～17:30

場所 市民プール2階(ストレッチングルーム)

対象 高校生以上(エアロピクスは女性のみ)

定員 各18人(申込順)

費用 200円

持参品 タオル、ヨガマット、スポーツ飲料など

●プール教室体験

時間 11:00～12:00

場所 屋内25mプール

内容 アクアピクス

定員 30人(申込順)

持参品 水着、水泳帽子、バスタオル、温水プール入場料など

備考 託児(3歳以上)あり

【共通事項】

申込と詳細 11月28日までに、直接市民プール ☎ 058-370-6506(電話でも受け付けますが、直接来場された方を優先します)



市PTA連合会 研究大会

日時 11月28日(土)13:00～16:00

場所 市民会館・文化ホール(蘇原中央町)

内容 全体会、研修、校外生活、学年学級、広報など各委員会の代表校発表

詳細 青少年教育課 ☎ 058-383-1484



クリスマスは 市民プールで

【水中クリスマス会】

期日 12月13日(日)

●タイム記録会

時間 13:00～14:00

場所 25mプール南側

対象 25m以上泳げる小学生以上の方

備考 全員に参加賞および記録証あり

●水中ゲーム大会

時間 15:00～17:00

場所 幼児用プール

対象 小学生以下(幼児が参加する場合は保護者同伴)

備考 全員に参加賞、ゲーム勝利者に景品あり

【共通事項】

定員 各50人(申込順)

備考 プール入場料が必要

申込と詳細 12月11日までに市民プール ☎ 058-370-6506



女性芸能のつどい 出演団体募集

女性グループのネットワーク作りが目的です。出演団体は、演奏や踊りなどのグループ発表だけでなく、運営も女性会議と協力して行います。

日時 平成22年2月3日(水)10:30～15:00

場所 文化ホール(蘇原中央町)

対象 女性のみで構成された6人以上のグループ

申込と詳細 11月17日～12月10日にライフデザインセンター、市民サービスセンター川島振興事務所にある申込書を持参し、男女輝き推進室 ☎ 058-383-1361



リサイクル用品に補助がでます

たい肥化容器と^{せんてい}剪定枝粉碎機を購入された方に、購入費用の一部を補助します。

対象 平成21年4月1日以降にたい肥化容器、または剪定枝粉碎機を購入された市内在住の世帯主（剪定枝粉碎機は、自治会も対象）

補助内容 ▷たい肥化容器＝1世帯あたり1基。購入金額の2分の1以内（上限3千円）▷剪定枝粉碎機＝1世帯または1自治会あたり1機。購入金額の2分の1以内（上限2万円）

備考 ▷過去に補助を受けた方、団体は除く▷補助数に限りがあるので、購入前に一度お問い合わせください。

申込と詳細 環境政策室 ☎ 05 8-383-4230



無償で希望者に提供 不用品交換銀行

不用品交換銀行は一般家庭で不用になった生活用品などで、また再利用できるものの情報を登録して無償で希望者に提供します。登録は電話で簡単にできます。限りある資源の節約のため、ご活用ください。

【使ってください】

▷ジュニアシート▷マッサージ機▷ワープロ▷アイロン▷電子オルガン▷学習机▷二段ベッド▷ワゴン台▷ダイエット器具

【さがしています】

▷自転車各種▷ベビーベッド▷ベビーカー▷チャイルドシート▷赤ちゃん用歩行器▷掃除機▷ピアノ▷電子ピアノ▷スチールラック▷ダイニングテーブル▷備中▷くわ

備考 10月29日現在の状況

詳細 環境政策室 ☎ 058-383-4230



東ライフデザインセンター 短期講座

【短期講座】

● MY おせちオードブル

おせち料理を大皿に盛り付けてゴージャスなお正月はいかがですか。

日時 12月4日(金) 9:30～13:00

定員 16人

講師 大森久仁子さん

費用 1500円（材料代を含む）

持参品 エプロン、三角きん、布ふきん2枚、筆記用具

● そば打ち名人

今年の年越しそばは、自分の手で作ってみませんか。

日時 12月5日(土) 9:30～13:00

定員 30人

講師 黒柳章さん・安村佳之さん

費用 800円（材料費含む）

持参品 エプロン、三角きん、布ふきん2枚、筆記用具

● 華ごころニューイヤー2010

今年は個性が光る「寄せ植え」で、お正月のお客様をお出迎えしませんか。

日時 12月10日(木) 13:30～15:30

定員 16人

講師 坂井良子さん

費用 2000円（材料費含む）

持参品 筆記用具

● しめ縄づくり

心を込めた手づくりのしめ縄で新しい年を迎えませんか。

日時 12月18日(金) 9:30～12:00

定員 25人

講師 小林清次さん・羽場一廣さん

費用 650円（材料費含む）

申込と詳細 11月24日の9:00～受け付けますので、費用を持参し東ライフデザインセンター ☎ 058-384-0507



東ライフデザインセンター 青年館特別体験講座

● “ちっちゃいアート” 消しゴムはんこ講座

キュートでかわいいオリジナルはんこを作りませんか。年賀状にポンポン押そう！

日時 12月8日(火) 18:30～20:30

定員 15人

費用 600円（材料費含む）

対象 市内在住、在勤の30歳以下の勤労青少年

持参品 シャープペン、作りたいデザイン画（ある方）

備考 21年度利用未登録の方は、別途200円が必要

場所 東ライフデザインセンター青年館（鶴沼朝日町3）

申込と詳細 11月24日の18:00～受け付けますので、費用を持参し東ライフデザインセンター青年館 ☎ 058-384-0507

心の通い合う街④

私たちの生活の中には一人一人が持っている固定観念や先入観などから生じる、さまざまな差別があります。何気なく発した言葉の中で、自分が気がつかないうちに相手の心を傷つけていることもあるかもしれません。

自分自身の心の中に潜んでいる差別意識を謙虚に見つめ直し、お互いの人権を尊重し合う心、そして、それが自然に現れる態度を身につけることが大切ではないでしょうか。

資料提供 ライフデザイン課

交通事故発生状況 (前年比)

人身事故	861件	29件
死者	6人	2人
負傷者	1170人	39人
物損事故	4077件	-52件
(平成21年10月31日現在)		



タックスアンサーを 終了します

電話音声、ファクスによる「タックスアンサー」のサービスは、11月30日で終了します。インターネットによるサービスは、引き続き行いますのでご利用ください。詳しくは国税庁ホームページをご覧ください。

詳細 岐阜南税務署 ☎ 058-271-7111



原付自転車・軽自動車など 廃車手続きはお忘れなく

廃車手続きが行われていないと、いつまでも軽自動車税が課税されたり、事故の損害賠償義務を負う場合がありますので、ご注意ください。

廃車・名義変更 下表のとおり
盗難にあった場合 警察へ被害届を出したうえで所有者の印鑑を持参し税務課へ

小型特殊自動車をお持ちの皆さんへ 小型特殊自動車（フォークリフト・農耕用トラクターなど）は、構内や農地だけで使用する場合も含め、すべて軽自動車税が課税されます。所有者の方は取得時に標識交付申請・軽自動車税の申告をしてください。道路を走行しなくても標識をつけてください。なお、大型特殊自動車は、固定資産税（償却資産）が課税されます。

詳細 税務課 ☎ 058-383-4703

種別	手続きをする場所	持参品
原付自転車 (125 cc以下) 小型特殊自動車 (農耕作業用など)	市役所税務課 ☎ 058-383-4703	▷所有者の印鑑（同一世帯以外の代理人が申請される場合は委任状） ▷ナンバープレート ▷標識交付証明書
軽自動車 (三輪、四輪)	岐阜県軽自動車協会 (岐阜市柳津町) ☎ 058-279-1561	▷車検証 ▷ナンバープレート（2枚） ▷所有者、使用者の印鑑
二輪車 (125 cc超)	岐阜運輸支局 (岐阜市日置江) ☎ 050-5540-2053	▷車検証（届出済証） ▷ナンバープレート ▽所有者、使用者の印鑑



労働トラブル 110 番

岐阜県司法書士会では、賃金の未払いやサービス残業などの労働トラブルを抱えた方々のご相談にお答えするために、無料電話相談を行います。

日時 11月23日(月・祝) 13:00～16:00

相談電話 ☎ 058-248-8301

詳細 岐阜県司法書士会事務局
☎ 058-246-1568



岐阜・西濃・中濃地域 合同就職面接会

日時 12月8日(火) 13:00～16:00(受付 12:00～)

場所 岐阜産業会館(岐阜市六条南2)

内容 就職面接会、中小企業診断士の起業相談、再就職相談

対象 団塊世代をはじめとする中高年層者

持参品 (社)岐阜県雇用支援協会の「再就職支援登録書」(写)を複数枚

備考 ▷事前にハローワークにある申込書を郵送またはファクスで(社)岐阜県雇用支援協会へ送り、登録手続きをしてください▷雇用保険受給中の方は求職活動の実績になります▷会場には通訳を配置していません

詳細 (社)岐阜県雇用支援協会(岐阜市橋本町2) ☎ 058-252-2323、FAX 058-252-2325



美しいまちづくり 啓発看板を配布

市が制定した「美しいまちづくり条例」を推進するため、3種類の啓発看板を生活環境課で配布しています。ご利用ください。

看板種類 ▷気をつけよう親のポイ捨て子が真似る▷ぼい捨てしないで▷フンは必ず持ち帰ってね!

備考 ▷数に限りがあります▷設置に必要な杭や針金などは各自で用意してください

詳細 生活環境課 ☎ 058-383-4232



労働時間適正化 無料電話相談

11月は「労働時間適正化キャンペーン」月間です。労働局職員が無料電話相談を行います。

働くことにより労働者が健康を損なうようなことや労働基準法に違反する賃金不払残業はあってはならないものです。労使がともに協力しあい、長時間労働を抑制しましょう。

日時 11月21日(土) 9:00～17:00

相談電話 ☎ 0120-794-713

詳細 岐阜労働局 ☎ 058-245-8102



家屋調査にご協力を

税務課職員が評価額決定のため調査に伺います。

対象 新築・増築された家屋(住宅・店舗・車庫・物置など)

内容 家屋の構造、各部分(屋根・外壁・天井・内壁・床など)の使用材料や仕上げ状況などの調査

備考 調査日時を指定したい場合は税務課へご連絡ください

詳細 税務課 ☎ 058-383-4840

2歳児歯科教室

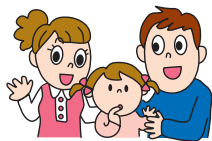

期日 12月16日(水)
受付時間 9:20~10:00
場所 総合福祉会館(那加桜町2)
対象 平成19年12月の出生児
内容 ブラッシング指導、幼児期の食事・栄養・育児などの相談
持参品 子どもの歯ブラシ、コップ、タオル、母子健康手帳、歯の健康手帳、2歳児歯科教室問診票(記入済のもの)
備考 駐車料補助あり
詳細 健康管理課 ☎ 058-383-1116

11月の歯科救急当番変更のお知らせ

11月の歯科救急当番が変更になりました。ご注意ください。



変更後の当番 ▶ 11日 15日(日) = まつもとデンタルクリニック(蘇原青雲町5) ☎ 058-380-6480 ▶ 11日 22日(日) = みずの歯科(蘇原吉野町4) ☎ 058-383-8118

のびのび測定

期日 12月17日(木)
受付時間 9:30~10:30
場所 総合福祉会館(那加桜町2)
対象 乳幼児
内容 身体計測、育児相談
持参品 母子健康手帳
詳細 健康管理課 ☎ 058-383-1116

ことばの相談

ことばや行動などに心配のあるお子さんの相談を行います。
日時 12月4日(金) 9:30~11:00
場所 総合福祉会館(那加桜町2)
備考 ▶予約制▶駐車料補助あり
申込と詳細 健康管理課 ☎ 058-383-1116

精神科医によるこころの健康相談

日時 12月10日(木) 13:30~14:30
場所 総合福祉会館(那加桜町2)
備考 ▶予約制▶精神保健福祉士による相談(社会福祉制度など)も受け付けます
申込と詳細 岐阜保健所健康増進課 ☎ 058-380-3004

マタニティー広場2

日時 12月10日(木) 9:30~11:30
場所 総合福祉会館(那加桜町2)
対象 分娩予定日が平成22年3月1日~4月30日の妊婦
内容 母と子の制度、母乳育児の勧め、妊婦体操、リラックス法、グループワーク
持参品 母子健康手帳、妊娠届出時にお渡しした資料(母子健康手帳別冊「あすか」「母子健康手帳の副読本」「すこやかに」「何が必要?どう選ぶ?」)、筆記用具
備考 ▶夫の参加可能▶動きやすい服装▶駐車料補助あり
申込と詳細 健康管理課 ☎ 058-383-1116

乳幼児健診などに駐車料補助

総合福祉会館周辺の市の有料駐車場を利用し、2時間を超えた方に駐車料補助券を発行します。

対象となる健診など 広報紙の記事の備考欄に記載

申込と詳細 母子健康手帳と駐車場入口で受け取った駐車券を健康管理課 ☎ 058-383-1116

12月の休日急病診療所・歯科救急当番

●保険証、後期高齢者医療被保険者証、福祉医療費受給者証、健康手帳などを持参してください。

	医療機関	詳細
休日に急病のとき	12月の休日急病診療所 ☎ 058-383-9151 (受付時間中のみ)	那加桜町2、総合福祉会館内 / 6日・13日・20日・23日・27日のいずれも日曜日(23日のみ祝) 9:00~11:30、13:00~15:30 / 小児科・内科
	12月の歯科救急当番	6日 / ひまわり矯正・小児歯科 ☎ 058-382-9955 / 那加住吉町2 13日 / ムトウ歯科医院 ☎ 058-370-0877 / 鶴沼山崎町3 20日 / よこやま歯科クリニック ☎ 058-389-0890 / 蘇原持田町3 27日 / 赤坂歯科 ☎ 058-382-8777 / 三井町1 いずれも日曜日、9:00~15:00(開設日の診療時間中のみ)
夜間にお子さんが急病のとき	小児夜間急病センター ☎ 058-251-1101	岐阜市鹿島町7-1(岐阜市民病院内) / 月~土曜日(祝日除く) 19:30~23:00(受付は22:30まで) / 小児科(対象は15歳以下)
	岐阜市休日急病診療所 ☎ 058-253-7711	岐阜市青柳町5-3 / 日曜日・祝日 19:00~23:30(受付は23:00まで) / 小児科・内科
	小児急病センター ☎ 058-246-1111	岐阜市野一色4-6-1(岐阜県総合医療センター救急外来) 小児科(対象は15歳以下)



ロボット技術活用 次世代産業フォーラム

ロボット技術、自動化技術の様々な産業分野への活用について、産学官それぞれの視点から提案します。

日時 12月1日(火) 10:00～18:30

場所 テクノプラザ本館(テクノプラザ1)

内容 ▷ロボット技術活用に関する講演▷企業などの展示、事例発表▷ビジネスマッチング▷テクノプラザ見学ツアーなど

詳細 産業政策室 ☎ 058-383-1697



テクノプラザCAD 在職者向け研修

【Solid Works 基礎】

期日 11月25日～26日(2日間)

費用 2万8000円(県内の方)

【Solid Works 応用】

期日 12月1日～2日(2日間)

費用 2万8000円(県内の方)

【CATIA V5 基本&パートデザイン】

期日 12月14～16日(3日間)

費用 5万1000円(県内)

【共通事項】

備考 市の受講料補助制度あり

申込と詳細 VRテクノセンター ☎ 058-379-6370



うつ病家族教室

日時 12月8日(火) 14:00～15:30

場所 羽島市福祉ふれあい会館(羽島市福寿町浅平3)

内容 講演会、意見交換会

申込と詳細 岐阜保健所 ☎ 058-380-3004

急病だ！そんなときはお電話を
救急医療情報センター
☎ 058-382-3799
医療機関を24時間ご案内



認知症について ハートフル講座

日時 12月5日(土) 14:00～16:00(13:30開場)

場所 テクノプラザ第3会議室(テクノプラザ1)

内容 「認知症について」渡邊孝文・(社)岐阜病院医師

定員 50人(申込順)

申込と詳細 事前に、電話か直接、地域活動支援センターふなふせ ☎ 058-245-8168



季節性インフルエンザ 予防接種(65歳以上)

市内在住で、接種時65歳以上の方または接種時60歳以上64歳で心臓、腎臓、呼吸器疾患、ヒト免疫不全ウイルスによる免疫疾患で身体障害者手帳1級をお持ちの方を対象に、指定医療機関で実施しています。

費用 1500円(1人1回)

詳細 健康管理課 ☎ 058-383-1116



中高年の方対象 12月の健康相談

期日 12月15日(火)

受付時間 9:30～10:30

場所 総合福祉会館(那加桜町2)

内容 生活習慣病の予防などの健康相談、血圧測定、尿検査

持参品 健康手帳

備考 栄養、歯科相談あり(要電話予約)

申込と詳細 健康管理課 ☎ 058-383-1115



福祉の里・健康相談

相談ご希望の方は事前にご連絡ください。

日時 12月8日(火) 13:00～

相談員 理学療法士、作業療法士、栄養士、保健師

申込と詳細 福祉の里 ☎ 058-370-7500



予防接種のお知らせ

【BCG/ジフテリア・百日せき・破傷風(DPT/三種混合)]

市内指定医療機関で実施中

対象 ▷BCG=生後6カ月未満(生後3カ月からが望ましい)
▷ジフテリア・百日せき・破傷風=生後3カ月～7歳6カ月未満

【麻しん・風しん1期・2期]

1期=1歳～2歳未満、2期=小学校就学前の1年間(年長児)

【麻しん・風しん3期・4期]

対象 3期=中学校1年生、第4期=高校3年生に相当する年齢の方

備考 10月31日までに未接種の方は、健康管理課へ。

【ジフテリア・破傷風(DT/二種混合)]

対象 小学校6年生

備考 10月31日までに未接種の方は、健康管理課へ。また小学校6年生時未接種者(13歳未満)の方で接種希望の方は健康管理課へ。

【日本脳炎]

厚生労働省からの勧告を受け積極的な接種勧奨を差し控え中です。ただし、接種を希望される場合は、接種可能です。医療機関または健康管理課までご相談ください。

対象 ▷1期=3歳～7歳6カ月未満▷2期=小学4年生(未接種の場合は13歳未満)

【共通事項]

▷市内指定医療機関で予約をしてください▷定期の予防接種には、原則保護者の同伴を必要とします。保護者以外の方が同伴する場合、委任状が必要になります(麻しん風しん3、4期は同伴しない場合も接種可)。

詳細 健康管理課 ☎ 058-383-1116

少年自然の家

☎ 058-370-5280

●プラネタリウムクリスマス特別投影

日時/12月13日(日) 10:30～11:40

場所/少年自然の家

定員/180人(申込順)

内容/プラネタリウム投影見学、ギター・マンドリンアンサンブル「カノン」の演奏による音楽鑑賞

費用/1人200円

申込/12月6日までに少年自然の家へ

備考/小学校3年生以下は保護者同伴

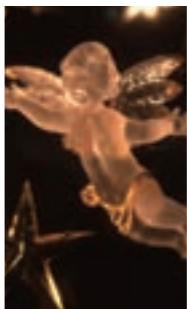

所在地/鶴沼小伊木町4-213

休業日/月曜日・祝日

市民会館・文化ホール

☎ 058-389-1818

●第43回各務原市社会福祉大会

12月1日(火) 13:00～ 市民会館

備考/整理券が必要です

詳細/市社会福祉協議会☎ 058-383-7610

●第10回演奏発表会

12月5日(土) 13:15～ 文化ホール

詳細/ゆき音楽教室☎ 058-384-7418

●第13回悠悠歌謡祭

12月6日(日) 9:30～ 文化ホール

詳細/山内☎ 058-244-0518

●第59回岐阜県身体障害者福祉大会・福祉フェスティバル

12月6日(日) 10:00～ 市民会館

詳細/(財)岐阜県身体障害者福祉協会☎ 058-273-1111

●全日本きもの装いコンテスト
きものフェスティバル東海・中部大会

12月13日(日) 12:00～ 市民会館

費用/1500円(全席自由)

詳細/(社)全日本きものコンサルタント協会岐阜支部☎ 058-384-3792

所在地・休業日/下記に記載

音楽の街 各務原



●瞑想の森 バイオリンリサイタル

日時/12月19日(土) 13:30～15:00

場所/瞑想の森 市営斎場口ビー(那加扇平2-5)

出演/大谷康子・東京交響楽団ソロコンサートマスター、山崎早登美・ピアノ伴奏

対象/市内在住・在勤で中学生以上の方

定員/150人(申込順)

予定曲/チゴイネルワイゼン、G線上のアリアほか

申込と詳細/11月24日～生活環境課

☎ 058-383-4231



●中部航空音楽隊ふれあいコンサート

航空自衛隊中部航空音楽隊は、1976年に創設の音楽専門部隊。特にポピュラー音楽のスペシャルアレンジ演奏は各演奏会で好評の吹奏楽団です。

日時/平成22年1月17日(日) 14:00～

場所/市民会館(蘇原中央町2)

予定曲/ポピュラー、映画音楽、行進曲など

入場整理券/観光文化課、市民会館、ライフデザインセンターで配付。入場整理券の電話予約は観光文化課へ。

詳細/観光文化課☎ 058-383-1042



川島ライフデザインセンター

☎ 0586-89-3686

●ライフカレッジ公開講座
「岐阜は川端文学の出発点」

意外と知られていない、ノーベル文学賞受賞作家川端康成と岐阜との浅からぬ縁をひも解きます。

日時/12月11日(金) 9:30～11:30

場所/川島ライフデザインセンター集会室

定員/50人(申込順)

講師/三木秀生・中部学院大学講師

費用/200円

申込/11月17日～川島ライフデザインセンター

所在地/川島河田町1028-1

休業日/月曜日

主な文化施設

●中央図書館/〒504-0911 那加門前町3-1-3(市民公園内)/11月16、24、25日、30日、12月4、7、14、21、24、28～31日は休館 1・2・4階=図書館本館☎ 058-383-1122

●もりの本やさん☎ 058-370-7175/鶴沼字石山(日本ラインうぬまの森内)/中央図書館に同じ休業

●中央ライフデザインセンター図書室☎ 058-389-1820/蘇原中央町2-1-8/中央図書館に同じ休業

●川島ほんの家(川島開館内)☎ 0586-89-2811/川島松倉町1951-4/中央図書館に同じ休業

●市民会館・文化ホール☎ 058-389-1818/蘇原中央町2-1-8/月曜日(祝日を除く)休業

中央図書館

☎ 058-383-1122

●冬のおたのしみ会

いちご座の方たちによる、楽しいパネルシアターや人形劇「はらぺこあおむし」をみよう。

日時／12月5日(土) 14:00～15:00

場所／中央図書館4階視聴覚ホール

対象／小学生以下とその保護者

●3階展示ホールの催し物

◆桜町3丁目趣味の作品展

日時／11月26日～29日 10:00～16:00 (ただし11月26日は9:00～、29日は15:00まで)

詳細／上松☎058-382-8640

◆玄心会小品書展「光」をテーマに

日時／12月5日～6日 9:30～17:00 (ただし6日は16:00まで)

詳細／遠藤☎058-382-7356

図書館展示コーナー

◆中央図書館 ▷「クリスマス展」11月14日～12月23日▷「人権図書展」12月5日～13日

◆川島ほんの家 ▷「クリスマス・年越し・新年の本」11月21日～平成22年1月11日

◆もりの本やさん ▷「クリスマスのえほん」11月14日～12月27日▷「とら年おめでとう」12月5日～平成22年1月19日▷「年末年始を笑って過ごす本」12月5日～27日

◆中央ライフデザインセンター図書室

▷「笑い与健康の本」11月

14日～12月3日まで▷「年

末年始食べ物祭り」12月5

日～平成22年1月19日



所在地・休業日／右ページに掲載

アクア・トトぎふ

☎ 0586-89-8200

●ガチャポン金魚のクリスマスツリー

ガチャガチャのケースで作った金魚を、クリスマスオーナメントとして飾り付けをします。

ガチャポン金魚を水族館に持ってきてくれた幼児のお子さんは、無料で入館できます。同伴の保護者の方も入館料が1割引に!

期間／12月1日～27日

場所／アクア・トトぎふ1階プレリユード

備考／作り方は水族館ホームページ、または館内外設置のチラシをご覧ください



所在地／川島笠田町
休業日／12月14日(臨時休館)

もりの本やさん

☎ 058-370-7175

●クリスマスのおはなし会

クリスマスにちなんだ絵本や紙芝居の読み聞かせで、一足早いクリスマス気分を味わおう。

日時／12月6日(日) 14:00～14:30

場所／もりの本やさん

対象／小学生以下とその保護者



所在地・休業日／右ページに掲載

移動図書館さつき号

中央図書館 ☎ 058-383-1122

12/2 (水)	9:40～10:10	真墨田神社
	10:30～11:00	貞照寺
	13:30～14:00	加佐美神社
12/3 (木)	14:30～15:00	柿沢ふれあいセンター
	9:40～10:20	つつじが丘ふれあいセンター①
	10:40～11:10	鶯沼台中央公園
12/8 (火)	13:30～14:10	尾崎サービスセンター前①
	14:30～15:10	東海学院大学短期大学部南
	9:40～10:10	清住町公民館
12/9 (水)	10:40～11:10	月丘団地西側
	13:30～14:00	JA 西市場跡地
	14:20～15:00	尾崎公園北側
12/10 (木)	9:40～10:10	鶯沼東福祉センター
	10:30～11:10	新鶯沼台コミュニティーセンター①
	13:30～14:00	稲羽東福祉センター
12/11 (金)	14:20～15:00	東ライフデザインセンター①
	9:30～10:00	川島笠田町公民館
	10:20～11:10	川島振興事務所西駐車場
12/15 (火)	13:30～14:00	大佐野町公民館
	14:20～15:00	三井山官舎①
	9:40～10:10	東山ニュータウンふれあい集会所
12/16 (水)	10:30～11:10	川崎アパート
	13:30～14:00	成清町公民館
	14:20～15:00	稲羽西福祉センター
12/17 (木)	9:30～10:00	尾崎南公園
	10:20～11:00	琴が丘公民館
	13:40～14:10	丸子公園南側
12/18 (金)	14:40～15:10	鶯沼福祉センター
	9:30～10:00	那加地区体育館
	10:30～11:00	尾崎サービスセンター前②
12/22 (火)	13:40～14:20	つつじが丘ふれあいセンター②
	14:40～15:10	緑苑パブリックセンター南側
	9:40～10:10	山の前公民館
12/25 (金)	10:30～11:10	松が丘松田北公園
	13:30～14:00	蘇原福祉センター
	14:30～15:00	各務福祉センター
12/25 (金)	9:40～10:10	弓道場
	10:30～11:10	東ライフデザインセンター②
	13:35～14:05	各務原区コミュニティーセンター
12/25 (金)	14:30～15:10	新鶯沼台コミュニティーセンター②
	9:30～10:20	三井山官舎②
	10:40～11:10	稲羽市民サービスセンター
12/25 (金)	13:40～14:10	緑苑西公園
	9:40～10:10	大伊木町ふれあいセンター
	10:40～11:10	鶯沼南町公民館
12/25 (金)	13:30～14:00	大野町熊野神社
	14:30～15:00	慈光園



私たち中央中学校3年の学年スローガンは「Pearlく伝説く」です。学年の合言葉である「思いやり・やりきり・自治(おやし)」

を意識して、学年スローガンの達成に向けて出発しました。

1日目は、東京班別研修をしました。東京都内の日本の政治・経済の中枢機能を班別に見て回りました。各学級・各班で互いのよさを十分に理解できるものとなりました。しかし、小雨のせいもあってか、集合時刻に間に合わない班があったことが課題となりました。

2日目は、千葉県岩井海岸で漁村体験でした。船釣り、塩造り、アジの開き作りなどを体験し、夜には民宿の方との語らいの会をしました。こうしたことを通して、さまざまな職

修学旅行を終えて
中央中学校

業の素晴らしさや苦勞を体感することができました。また、2日目は午後から学年スポーツレクをしました。学年全員でレクを楽しみ、各学級や仲間同士がともに活動することで、団結する力を高めることができました。

3日目には、神奈川県横浜市を班別で研修しました。中華街や山下公園などを見て回りました。中華街にはたくさんのお店があり、とても魅力あふれるところでした。開港150周年ということもあり、横浜はともきれいな場所でした。

修学旅行を通して、学年にとっても多くの財産を残すことができました。課題として、ルールやマナーに対する甘さや心の弱さがあることも分かりました。成果は何よりも団結できたことだと思います。この他にも各学級毎に多くの成果を得ることができました。

これからの生活の中で今回の成果を伸ばし、課題を克服していき、最高の卒業式を迎えたいと思います。

文・3年 米田龍貴さん



●イベント「クリスマス気軽にコンサート」



子どもたちが知っているおなじみの歌、アンパンマン体操や劇生演奏のクリスマスソングなど、みんなであうたって踊って、楽しいひとときを一緒に過ごしましょう。

乳幼児親子、小学生、おじいちゃん、おばあちゃん、みんな来てね。

日程 12月13日(日) ▽あさひ子ども館 10時30分〜12時 ▽さくら子ども館 14時〜15時30分

●12月の移動子ども館

日時 12月8日(火) 10時〜11時30分

場所 尾崎中央ふれあい会館
対象 地域の乳幼児の親子

内容 ▽みつけてあそぼう 親子で好きなおもちゃなど、みつけて自由に遊びます ▽みんなであそぼう 体操・手遊び・季節の歌・紙芝居など



備考 ▽乳幼児のみでの入館はできません ▽育児相談にも応じます。気軽に声を掛けてください。

●さくら子ども館

☎058(3383)7613

総合福祉会館2階(那加桜町2) 木・祝日休

●あさひ子ども館

☎058(370)0500

鶴沼朝日町3 月・祝日休

●うぬま東子ども館

☎058(379)1177

鶴沼東町6 木・祝日休

●そはら子ども館

☎058(3803)5285

蘇原野口町1 月・祝日休

●かわしま子ども館

☎0586(89)2634

川島松原町405の5
土・日・祝日休館

いずれも午前9時〜午後5時



団名の「カノン」は昭和61年の発足時に初めて演奏したパツフェルベルの名曲「カノン」が由来となっています。演奏楽器はマンドリン、マンドラ、セロ、ギター、ベースです。

尾崎団地の集会所で子連れで練習を開始した当初は、数人のアンサンブルでしたが、友が友を呼び、今年で23年目を迎え団員も30人を超えました。年齢、職業、演奏経験はさまざまですが、経験豊かな団員が指揮者やパートリーダーとなり、全員が何か一役を担当し運営しています。現在は第5回演奏会に向け挑戦中です。

「聴衆の方も、演奏する私たちも、共に楽しめる音楽会を」が我々の永遠のテーマ。主なジャンルは、童謡・アニメソング・懐メロ・ポピュラー・クラシック・マンドリンオリジナル曲などです。

街角コンサート、各種イベントや施設訪問ボランティアなど演奏活動をしています。12月に自然の家で開催の



「プラネタリウムクリスマス特別投影」にも出演予定(14ページ掲載)で、冬の星座と音楽を用意して皆さんをお待ちしています。私たちが一緒に合奏を楽しみませんか?
活動日時 第2・4土曜日 午後7時～9時、第1または第3日曜日 午後1時～5時
場所 那加福祉センター(那加雲雀町)
会費 月500円
詳細 深尾☎0558(382)3760



クローズアップ
各務野やさい作りボランティア代表
林好紀さん

「規格外の野菜でも、各務原キムチという商品にすれば、むだにすることなく消費できます。収益が上がれば、農業に携わる人も増え、遊休農地も減らすことができます」と語るのは、各務野やさい作りボランティア代表の林さん。

ボランティアのメンバーは、昨年、市と商工会議所が立ち上げた「各務野やさいプロジェクト」のやさい作りボランティアに応募した16人。野菜づくりの素人ばかりで、農家は1人もいない。

林さんも元々は自動車関係の仕事に携わっていた。ただ、定年を迎える少し前からボランティアで鶴沼西町の農家の手伝いをしてきたこともあり、メンバーの中では多少知識があった。

しかし、素人だけではやはり上手くいかない。やる気だけでは、なんともならないことも現実。そこで林さんが、プロジェクトの実行委員会に掛け合い、農業指導員の指導が受けられるようになった。

「この1年でなんとか農場らしくなりました」と仲間と育てた白菜や大根を眺めながら苦労を振り返る。「ボランティアとはいうものの、収益を上げなければ長続きはしません。地元農家の方に広めようとするならなおさらです」とも。

100パーセント各務原で作った野菜で「各務原キムチ」をつくること、メンバーを増やして、より多くの遊休農地を耕作することが現在の目標。

ただその先には、野菜の地産地消を促進することも、採算の取れる新しい各務原ブランドの野菜を生み出し、少しでも地域の活性化につなげるという大きな目標があるのだ。

**「各務原台地で育てた野菜で、
 新たな各務原の特産品を」**

木曾川の河道変更 かどう

木曾川の流れを変えた大洪水

天正14年(1586年)6月24日未曾有の大洪水があり、木曾川の河道が変わりました。従来の河道は前渡より北西に流れ、中屋・芋島・中島を経て岐阜市と岐南町の境界を流れる境川に沿って大きく蛇行。そして、笠松町の北西、柳津町の北西を流れ西小熊(現羽島市)から支流のない川として長良川に注いでいました。

数々の歴史の舞台となった大河

この木曾川の旧河道は、古代において「広野河事件(注1)」を起こした川です。また、岐南町印食には古来より渡しがあり、鎌倉時代幕府方と京都の上皇方とが戦った承久の乱(1221年)の折には、美濃の武士たちが京方の第一線となつて戦った決戦の場所が「印食の渡し」です。

さらに、南北朝時代には北畠顕家(上洛する時の戦いや、戦国時代の織田信長が美濃を攻めたときにも、この木曾川の旧河道が戦場となりました。

木曾川によって分断された村

旧木曾川が、天正14年の大洪水によって前渡付近から西に流れ始めました。上中屋・間島(現各務原市)・栗木(現笠松町)の諸村を貫いて民家や田畑を流亡させ、松林寺・水田村・ここ島(現各務原市)などを全滅させ、円城寺

村(現笠松町)と北方村(現一宮市)との間を貫き、笠松・田代村(現笠松町)付近から南方に折れて三ツ屋村(現笠松町)、富田村(現一宮市)を押し出し、小信中島(現一宮市)から南流しました。



現在の木曾川の流れ

この洪水は葉栗・中島両郡の中央を突破しただけではありません。今でも、木曾川を挟んで岐阜県側と愛知県側と同じ地名が残っている地域があります。岐阜県側に河田島・光法寺・西加賀野井があるのに対して、愛知県側にも河田・光法寺・東加賀野井という地名が残っています。いずれも、木曾川の河道が変わつたことによつて、村が二分されてしまった名残です。

豊臣秀吉は、葉栗・中島・海西三郡の内、新木曾川(現木曾川)の右岸110カ村を天正17年(1589年)のころまでに尾張国から美濃国に編入し、国境を変えました。

(注1) 広野河事件：貞観7年(865年)に広野河(木曾川の旧称)で尾張国が行っていた治水工事現場を、美濃国各務郡と厚美郡の兵700人が襲撃した事件

文・笠松町歴史民俗資料館

■表紙の説明

今号の表紙は「大安寺川下流」です。市の東部を南北に流れ、鵜沼古市場町で木曾川に流れ出る大安寺川は、かつては中山道鵜沼宿の防火用水として用いられ、人々の生活と密接に関わっていました。

平成2年〜9年度に植生護岸による改修を行い、緑が多く自然豊かで、多様な生物が生きる河川として整備されました。そして今年10月には、市が良好な河川景観の保存を目的に、流域の一部を「重点風景地区」として指定しました。

詳細 都市計画課 ☎0558(3333)(1111)内線2738





スポレク祭 2009

みんなでスポーツ、みんな笑顔!

スポーツの秋、気軽にスポーツを楽しめる毎年恒例のイベント「スポレク祭」が開催され、子どもや家族連れがスポーツを楽しみました。

ペタンクやインディアカなどの軽スポーツや、子どもも楽しめるちびっこ広場、1.6kmを歩くワンマイルウオークなどイベントも豊富。また、平成24年の「ぎふ清流国体」で各務原市が会場になる銃剣道の体験会もあり、参加した子どもたちは初めて手にする木銃に興味しんしんでした。

(10月25日 各務原浄化センター)

話題のヘルシー料理を勉強しよう!

各務原国際協会の主催で、動物性たんぱく質や脂肪を控え、穀類や野菜を中心とした健康的な食事法「マクロビオティック」の料理講座が開催されました。

講師は、アメリカ人有名女性シンガーのプライベートシェフのアシスタントを務める福山陽子さん。「秋のカジュアルミール」をテーマに、メニューは旬の野菜を使ったスープやパスタ、地元特産のニンジンを使ったケーキなど盛りだくさん。参加者は、豆腐でクリームを作るなどヘルシーでおいしいレシピを熱心に勉強していました。(10月23日)



マクロビオティック料理講座



飛騨・美濃歌舞伎大会かかみがはら2009

村国座で歌舞伎をじっくり堪能

県内の歌舞伎保存団体が歌舞伎を上演する「飛騨・美濃歌舞伎大会」が、各務おがせ町の村国座で開催されました。

岐阜県は全国的にも地歌舞伎がさかんな地域で、毎年会場を変えて歌舞伎大会が開催されています。今年は村国座子供歌舞伎保存会のほか、可児市、郡上市、瑞浪市の歌舞伎団体が日ごろの練習の成果を披露し、満員の観客から拍手喝采^{かっさい}を浴びました。また、当日は地域の伝統菓子「がんどぼち」を販売。大盛況ですぐに完売となりました。(10月25日)

大切な川、みんなの手で美しく

下中屋町の木曾川河川敷で、今年で9回目になる「川と海のクリーン大作戦」が行われました。

河原に捨てられたゴミや漂着したゴミによる水質悪化や生物への悪影響を防ぎ、きれいな川を守ることを目的に、市民や企業などのボランティア約300人が清掃活動に参加しました。遊び終わった花火やペットボトル、弁当の容器など捨てられたゴミが集められ、約1時間の清掃活動で2トントラック7台分、約1.4トンものゴミが集められました。

(10月25日)



川と海のクリーン大作戦

市民ギャラリー

水墨画

飯田良種さん・明美さん
蘇原青雲町 1

良種さん作「飛騨古川」



明美さん作「秋草」



夫婦ともに定年を迎え、
第2の人生を考えている時に
水墨画を習い始めました。
色にあふれた毎日の中、
白と黒だけで表現する水墨画は心が落ち着き
ずっと見ても飽きない魅力があります。
2人で旅行に出かけて、
旅先で出会った美しい景色を絵に描いて
夫婦で楽しんでいます。

鍋島 さくらちゃん (H 21. 3. 10 生)

目覚しく成長してくれる姿に感動しています。いつまでも笑顔の素敵な子でいてね！（お父さんの義宏さん、お母さんの二美さん・鶴沼台6）



元気ッズ



伊藤 和哉くん (H 19. 1. 22 生)

元気いっぱいのは和哉くん。幼稚園へ行っても、たくさんのお友達つくろうね。（お父さんの雅人さん、お母さんの陽子さん・蘇原緑町3）



編集発行●各務原市役所都市戦略部秘書広報課 住所●504-8555 岐阜県各務原市那加桜町1の69
電話●058-383-1111(代) 携帯ウェブサイト●<http://mobile.city.kakamigahara.gifu.jp>
ウェブサイト●<http://www.city.kakamigahara.lg.jp>

市人口/149,741人(男74,078人女75,663人)世帯数/55,000世帯(平成21年10月1日現在)



市役所全組織で
ISO9001,14001
認証同時取得



管理された森林の木材
を用いたFSC認証紙に
印刷しています。