

公園都市＊共生都市＊快適産業都市

かかみがはら

2008

5/15

広報各務原

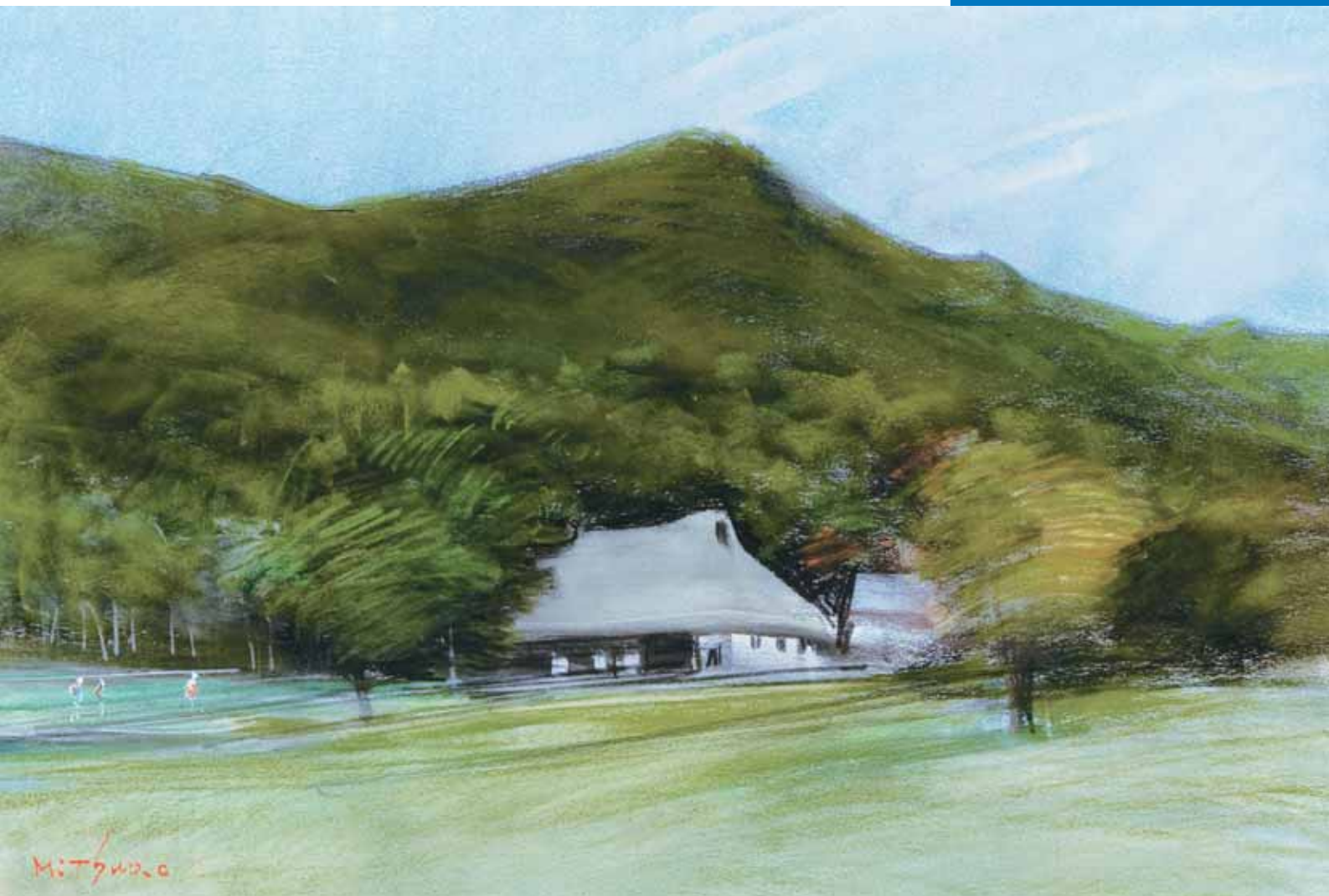

【各務原百景～各務野自然遺産の森】

大自然の生命や森全体の風景が、私たちの心にしみ入る「各務野自然遺産の森」は、美しく、生命力あふれた森林自然公園です。

⇒詳しくは 18 ページ

オールドタウン・歴史街道誕生へ

中山道鶴沼宿町屋館オープン

市政功労者表彰

新緑フェスタへでかけよう

市長からの手紙●園遊会～宮中文化にふれて～

かかみがはらっこ●那加第三小学校

みんな集合●火曜ヨーガ

クローズアップ●辻清さん

木曾川学入門●木曾川の春の生物～ウグイス～

オールドタウン

歴史街道誕生へ

各務原市の歴史街道が生まれ変わります。



▲町屋館離れにある座敷の様子



鵜沼には中山道の宿場・鵜沼宿や村国座、皆楽座をはじめ、歴史的建造物が密集しています。ここに「中山道鵜沼宿町屋館」が開館します。また、平成21年3月には村国座修理完成と同時に、桜の公園、「各務野櫻苑」がオープン。桜やおがせ池など美しい景観と、歴史的建造物がいま一つ、人びとをオールドタウンへ誘う、歴史ストリートとなります。



皆楽座

二ノ宮神社

鵜本陣跡

町屋館

平成20年5月開館

豆蔵

本蔵

大安寺川

▲江戸時代末期から昭和初期にかけての民家

▲大正時代後半の造り酒屋



▲修理完成が待ち遠しい村国座の様子

町屋館オープン

町屋館は江戸時代に「絹屋」という屋号で旅籠、明治の初めから昭和30年代までは郵便局を営んでいました。中庭を囲むように、主屋、東側の付属屋、西側の離れの3棟からなり、いずれも、登録有形文化財に登録、景観重要建造物に指定されています。生まれ変わった町屋館は歴史街道めぐりの拠点として昔懐かしいたんすや火鉢の展示など、当時の宿場町を体感できるスポットです。

開館式&ウォークラリー

期日 5月24日(土) 雨天決行

備考 ▽駐車場が少ないため、なるべく公共交通機関をご利用ください

開館式

時間 午前9時30分〜

内容 ▽和太鼓演奏(朝日ふるさと会) ▽琴演奏(蘇原邦楽研究会) ▽五目ご飯・味噌汁のふるまい(先着各300人、環境のため、はしをご持参ください)

ウォークラリー

時間 午前10時20分〜(受付10時〜10時30分)

集合 鵜沼福祉センター(鵜沼羽場町2)〜中山道鵜沼宿町屋館、往復4キロ程度

対象 小学生以上(小学3年生以下は保護者同伴)

定員 200人(当日受付順)

詳細 都市計画課 ☎058(3833) 1111 内線2738



利用案内

場所 鵜沼西町1の116の3

開館時間 午前9時〜午後5時

内容 ▽展示室(土間2室、和室7室) ▽休憩室▽会議室

休館日 月曜日(祝日の場合はその翌日)、祝日の翌日(土・日曜日、祝日の場合はその翌日)、12月28日〜1月4日

交通 名鉄各務原線「鵜沼宿」駅下車徒歩15分、「新鵜沼」駅下車徒歩20分

詳細 歴史民俗資料館 ☎058(379) 5055

5月24日の午前8時〜正午は、八木山通り交差点〜緑苑環状線交差点間、全面通行止めとなります。



(写真右) 町屋館の外観
(写真左) 町屋館内主屋にある箱階段

47人を表彰 市政功労者表彰



4月25日、市政に功労のあった47人の皆さんに、表彰状と記念品が手渡されました。

この表彰は、福祉、教育、交通安全などの各分野で功績のあった方が、市の規程に基づき表彰されるもので、今年で45回目になります。表彰された皆さんをご紹介します(敬称略・順不同)。

社会福祉功労

- ▽民生委員・児童委員Ⅱ小林輝美、羽場富子、有我尉、柴山澄子、松下惠子、飛弾芙美子、飯沼栄子、金武浩
- ▽戦没者遺族連合会役員Ⅱ奥村眞吉、嶺木肇
- ▽傷痍軍人会各務原支部役員Ⅱ荻谷良三
- ▽シニアクラブ会長Ⅱ壬生静男、伊藤定一

教育文化功労

- ▽子ども育成協議会役員Ⅱ大里米光

保健衛生功労

- ▽各務原市医師会Ⅱ久野保夫、高橋勤、伏屋芳文
- ▽各務原歯科医師会Ⅱ石黒敦
- ▽各務原市薬剤師会Ⅱ安藤眞理子、小野木みさお

公共事務功労

- ▽監査委員Ⅱ永田義孝
- ▽市少年センター補導委員Ⅱ牧田富美子、鷺見鎮一、五嶋正秀



- ▽消防団員Ⅱ平松広充、林竜宏、大堀直樹、遠藤嘉民、岡部吉宏、水野栄親、勝野裕一、石黒敬英、土屋健、高桑守、坂井達美
- ▽学校医Ⅱ石田一成
- ▽市職員Ⅱ五島仁光、竹山幸市、岡部秀夫、金武久

公益団体功労

- ▽各務原国際協会会長Ⅱ後藤悦男

寄附善行功労

大橋光夫

ボランティア功労

牧田一男

交通安全功労

- ▽交通安全協会役員Ⅱ薫田安光、足立衛門
- ▽交通安全婦人連絡協議会会員Ⅱ松波ひで子、梅谷ゆみ子

詳細 秘書広報課 ☎058(383)1111 内線2100

新緑フェスタへでかけよう

今年の新緑フェスタは、チビッコ冒険広場、三井山ウオーキング、各務野市民サイクリングのほかに、生活用品で再利用可能なものを販売するリユースマーケットや水を使ったさまざまな体験ができる水のカフェテリアと内容も盛りだくさん。

期日 6月7日(土) 少雨決行

※荒天の場合は翌日に順延。開催の有無は各務原市携帯サイト (<http://mobile.city.kakamigahara.gifu.jp/>) で確認できます。

場所 学びの森(那加雲雀町)

チビッコ冒険広場

学びの森の池や木、広い芝生で、大学生のお兄さんお姉さんたちと元気いっぱい遊びましょう。

時間 午前10時～午後3時

対象 小学生以下(幼児は保護者同伴)

内容 ▽おにごっこあそび▽わくわく木登り体験▽段ボールハウスづく



り▽親子あそび(ともだち跳び、ともだち乗り、しんぶんめがけてエイヤツ)▽宝の地図発表(10時15分)▽しばふすべり▽みずあそび(竹水てっぽうなど)▽ストーンペイント(1人1個・限定200個)

▽竹笛づくり(1人100円)▽ポニー乗馬(1回100円)▽軽スポーツコーナー▽飲食コーナー(焼きそば、フランクフルト、飲み物などを100円以下で販売)

持参品 サンドル(水あそびをする場合)

申込 申込用紙に必要事項を記入し、当日受付へ

詳細 子育て支援課 ☎058(383)1555

三井山ウオーキング

新緑の美しい季節がやってきました。たくさんの人とウオーキングを楽しみましょう!

受付時間 午前8時30分～9時30分(午前9時30分出発、正午終了)

コース 学びの森↓市民公園↓

三井山↓市役所↓学びの森(約5km) 持参品 歩きやすい服装、タオル、帽子など

申込 申込用紙に必要事項を記入し、当日受付へ

備考 小学3年生以下は保護者同伴

詳細 スポーツ課 ☎058(383)1231

かかみ野市民サイクリング

春の風を感じながら、サイクリングを楽しみましょう。

受付時間 午前8時30分～9時20分(午前9時30分出発、正午終了)

コース ▽ファミリーコース(約15km) ▽スポーツコース(約30km)

対象 小学生以上(幼児は子ども乗せ付き自転車のみ参加可能)

定員 100人(申込順)

費用 ▽大人800円▽高校生以下500円▽幼児250円(参加記念品代、傷害保険代含む)

備考 ▽自転車は各自用意してください▽当日参加費を集めます▽小学生はヘルメット持参

申込と詳細 申込用紙に必要事項を記入し、郵送またはファクスで6月1日(必着)までに〒50410855蘇原新栄町3の10の4、各務原自転車組合・かかみ野市民サイクリング事務局 ☎FAX河合058(383)6115へ



フェスタ参加申込用紙は

申込用紙を兼ねたチラシは各事務局、市役所1階ロビー、市民サービスセンター、川島振興事務所、福祉センターなどにあるほか、5月中旬に各小学校でも配布します。

詳細 水と緑推進課 ☎058(383)1533

テーマはメタボ改善「健康のつどい」

今年は「メタボ改善 各務原ウエストサイズストーリーパート2」をテーマに開催します。もちろん無料健診コーナーや、実演、試飲コーナーなども、もりだくさん。休日に、家族そろって楽しく健康チェックしてみませんか。

第25回健康のつどい

日時 6月8日(日) 午前9時～午後3時

場所 総合福祉会館(那加桜町)など

ウエストサイズストーリー パート2コーナー

昨年大好評だった各務原ウエストサイズストーリー「事業。たくさんの方がウエストサイズの減少に取り組みました。ウエストサイズが気になる方は、チェックしてみませんか。時間 午前9時～正午、午後1時～2時30分

●検査測定コーナー

日ごろ気になる部分をチェックBMI測定(身長・体重)、腹囲測定、体脂肪率測定、血圧測定

●健康づくり体操 ピラティス体験

時間 ①午前9時30分～②午前11時～、各1時間

講師 県健康長寿財団

リズムに乗ってメ タボ予防体操

時間 午後1時30分～3時

講師 武藤孝子・各務原健康康心会代表



●問診・尿検・健康 診査・肥満相談

毎日のちょっとした心配事など医師が相談に応じます。

●成人歯科健診・相談

歯の健康診査と歯周疾患相談

●薬とサプリメントの相談、薬草展 示と相談

●栄養相談、栄養バランスチェック

毎日の食事の栄養構成をチェックし、栄養士が相談にのります。

●食生活改善試食・展示

減塩味噌汁、野菜たっぷりりんじんジャムなどの展示と試食

●その他

健康に関するDVD放映など

みんなであうけよう 検診コーナー

●検診コーナー

家族で無料検診をうけませんか。

時間 午前9時～正午、午後1時～2時30分

内容 ▽各種検査Ⅱ貧血検査、血液型判定、心電図検査、疲れ目・老眼診断▽健康診査Ⅱ幼児身体測定、6歳臼歯フッ化物塗布、歯科検診、口臭測定(当日受付順100人)、唾液検査(当日受付順100人)

●相談コーナー

時間 午前9時～正午 午後1時～2時30分

●内容 健康相 談、小児歯科相 談、矯正歯科相 談、介護保険相 談、在宅医療 相談、在宅介 護相談、介護



サービスク ●愛の献血

時間 午前9時30分～正午、午後1時～3時

●気軽にご参加を「実演・講習」

時間 午前9時～正午、午後1時～3時

内容 心肺蘇生法、AED使用方法、幼児歯科のブラッシング指導、薬草・健康茶の試飲

●幼児の石膏手型コーナー

お子さんの成長記録にいかがですか。毎年人気なのでお早めに。

時間 午前9時30分～(材料がなくなり次第終了)



●健康について考えよう
普及啓発コーナー

時間 午前9時～正午、午後1時～3時

内容 国民健康保険制度、脳のパワーアップ実践、食生活改善、歯科パンフレット配布、覚せい剤・シンナー乱



市長からの
手紙



森 真

園遊会

～宮中文化にふれて～

用防止キャンペーン、骨髄バンク(ドナー登録の受付を行います)

●展示コーナー

時間 午前9時～午後3時

内容 歯科技工物、ハーブ、菓草

●健康ポスター優秀作品展

日時 5月24日～6月8日 午前9時～午後7時

場所 産業文化センター階ロビー

内容 市内保育所・幼稚園の年長児の作品展示

新緑の4月、赤坂御苑での「園遊会」に招かれました。招待状は、天皇皇后両陛下のお招きの旨を記述した宮内庁長官からのものでした。

当日は小雨模様でしたが、御苑の正門を妻と入りました。広大な御苑の中、周囲は鬱蒼とした木立で、これが大東京の中心かと思うほどの静けさでした。

長い砂利道の園路を行くと、眼前が開け大きな瓢箪型の池を中心とした光景が現れる。池の周囲は、全面芝生、それを囲んで園路がつづき、その背景は樹齢何百年という古木が織りなす林です。

ところどころにテントがあり、御猟場でとれた鳥や羊肉の串焼、お寿司や茶菓子などが品良くそろえてある。調理人は正装、あくまでマナーも良い。

野外にはテーブルと椅子があり、

備考 ▼車の方は、下記公共駐車場をご利用ください(2時間まで無料、それ以降は1時間ごとに100円、24時間で600円)▼共催

市健康づくり推進協議会・第25回各務原市健康のつどい実行委員会▼協力 市医師会、歯科医師会、市薬剤師会、岐阜保健所、市食生活改善協議会、市内保育所・幼稚園など
詳細 健康管理課 ☎058(3333)7570

三々五々談笑していました。招待者は正装、男子はモーニング着用、紋付羽織袴姿も見かける。女子は和装が圧倒的に多い。

天皇皇后両陛下が御入りになる1時間くらい前から、あらかじめ予定されている池の周りの園路に、招待者は自然に整然とならび、お迎え申し上げます。

午後2時、両陛下がお着きになると国歌君が代が演奏されました。苑内は静粛そのもの。

両陛下、皇太子殿下はじめ皇族の方々が、小雨降る中にこやかに居並ぶ招待者の前をお一人おひとり胸の名札(肩書のみ、大きめ墨書)をご覧になり、時々お声をかけられます。

私共の前を通られた時、皇后陛下が妻に「どうぞ傘をさしてください」と話され、恐縮しました。

健康のつどい会場周辺図

■は市役所周辺公共施設有料駐車場



皇太子殿下は、私共に「各務原市ですか」となつかしそうにおっしゃいました。一瞬、以前本市須衛のテクノプラザを御視察いただいた光景を思い浮かべ、感慨無量でした。

そのあと、高円宮久子妃殿下がお通りになり、私に「市長さん、ホッケーオリンピック予選、惜しかったですね、前半はとても良い試合でしたが、後半に離されましたね」とお詳しい。私は「先般は御来岐いただき有り難うございます。決勝戦で世界一のドイツに敗れましたが、これからでございます」と申し上げました。

こうして宮中行事である園遊会は粛々として進行してゆきました。

不易と流行と言いますが、古来の文化の継承も大切です。伝統の宮中文化の一端にふれ得た想いでした。

映画「earth」で環境問題を考えよう

上映日時 6月5日(木) 19:00～

場所 文化ホール(蘇原中央町)

備考 5月15日～整理券を市民会館、環境政策室(産業文化センター6階)で配布

詳細 環境政策室 ☎ 058-383-1405

～「earth」～

地球上で、さまざまな環境の中で営み続けている生物の奇跡的瞬间を最新の撮影技術でとらえた驚愕のドキュメンタリー映画です。



災害に備えての支援制度

【災害時要援護者台帳】

災害時に支援が必要な方を台帳に登録する制度です。

対象 ▷ 65歳以上の独り暮らしの方▷ 要援護高齢者台帳に登録されている方▷ 心身障害者・身体障害者1～3級、または、療育手帳・精神保健福祉手帳を所持する在宅の障がい者のいる世帯で、本人や家族のみによる避難が困難な方

申込 希望者は地区民生委員へ

【家具の転倒防止対策】

市が金具代を負担し、ボランティアの方が家具を固定します。災害時要援護者台帳の登録時にも申し込めます。

対象 65歳以上の独り暮らしの方

申込 地区民生委員、防災交通課、川島振興事務所、市民サービスセンターへ

備考 この事業は業者が有料で行うことは一切ありません。市役所などの名をかたる業者とは契約しないようにしてください

詳細 防災交通課 ☎ 058-383-1190



各務原商工会議所青年部地域経済講演会

日時 6月6日(金) 14:00～15:30

場所 文化ホール(蘇原中央町)

内容 「少子化時代の地方都市の進むべき道～各務原市のいまとこれから」 藻谷浩介・日本政策投資銀行参事役

申込と詳細 6月1日までに各務原商工会議所(産業文化センター3階) ☎ 058-382-7101



健康増進パワーアップトレーニング講習会

総合体育館・市民プールのトレーニングルームを利用するときは「トレーニング講習会受講証」が必要です。お持ちでない方は、この講習会を受講してください。

【総合体育館】

日時 6月14日(土)・29日(日) 9:00～、11日(水) 13:00～、16日(月) 19:00～

定員 各35人(抽選)

【市民プール】

日時 5月8日(日)・11日(水) 10:00～、21日(土) 18:00～

定員 各30人(抽選)

【共通事項】

対象 15歳以上(中学生は除く)

費用 250円

申込 往復はがきに「住所、氏名(ふりがな)、電話番号、性別、生年月日(年齢)、希望会場と希望講習日、トレーニング講習会受講希望」と明記し、6月1日(必着)までに各施設へ

備考 ▷ はがき1枚につき1人▷ 申込少数の場合は中止することがあります

●筋力測定装置の一般開放

対象 高校生以上

内容 膝関節の伸展・屈曲時の筋力を測定(1回15分程度)

費用 高校生250円、一般500円

定員 1日5人(申込順)

申込 印鑑を持参して測定希望のトレーニングルームで予約

詳細 ▷ 総合体育館 = 〒504-0023 那加太平町2-100 ☎ 058-371-1717 ▷ 市民プール = 〒509-0143 鶯沼小伊木町4-300 ☎ 058-370-6506



人権擁護委員の日特設相談所

6月1日の「人権擁護委員の日」にちなみ開設します。暮らしの中のさまざまな問題や差別、家庭内の悩み事などに、市人権擁護委員が相談に応じます。

日時 6月2日(月) 10:00～17:00

場所 市役所4階第3会議室

詳細 市民活動推進課 ☎ 058-383-1111 内線3631



障がい者(児)1日社会見学

期日 6月29日(日)

見学先 高山市内散策

対象 市内在住の身障手帳・療育手帳・保健福祉手帳所持者(児)とその介護者(介護者は手帳所持者1人につき1人)

定員 150人(申込順)

備考 ▷ 昼食は各自で用意▷ 施設見学などには別途料金がかかる場合があります

申込と詳細 5月30日までに社会福祉課 ☎ 058-383-1126



登録はお電話で不用品交換銀行

再利用できる物の情報を登録し、無償で希望者に提供します。

▷使ってください = ベビーベッド、ベビーカー、チャイルドシート、ベビー布団、ママコート、おんぶだっこ紐、ソファ▷さがしています = 自転車各種、赤ちゃんガード、歩行器、シニアカー、工業ミシン、メトロノーム

備考 4月27日現在の状況

詳細 ごみリサイクル課 ☎ 058-383-4230

くらしとけんこ

各務原市役所代表 ☎ 058-383-1111

ウェブサイト <http://www.city.kakamigahara.lg.jp/>



市民プールの ピラティス教室

今話題のピラティス。しなやかで柔軟性のある筋肉が付き、脂肪燃焼効果やリラクゼーション効果、ストレスの軽減などが期待できます。あなたも挑戦してみませんか。

日時 6月6日～7月25日の金曜日 全8回 ①18:30～19:30 ②19:30～20:30

場所 市民プール2階（鵜沼小伊木町4）

定員 各18人

費用 5600円（保険料含む）

申込 5月25日の10:00～受け付けますので（その時点で定員を超えた場合は抽選）、費用と印鑑を持参し、市民プールへ。5月25日の11:00～電話予約できます

詳細 市民プール ☎ 058-370-6506



健康増進パワーアップ ペタンク大会

日時 6月22日（日）8:30～

場所 川島スポーツ公園多目的グラウンド（少雨決行、荒天時中止）

対象 市内在住、在勤、在学の方（3人1組）

申込と詳細 6月11日までに、各校区体育指導委員またはスポーツ課 ☎ 058-383-1231



臨床心理士による 不登校相談

日時 5月20日（火）13:00～17:00

場所 産業文化センター7階相談室（那加桜町2）

対象 不登校、不登校傾向、集団になじめない、学校嫌いなどでお悩みの市内在住の保護者

申込と詳細 電話ですすなる相談室 ☎ 058-383-1487



親子のための 悩み相談電話



【相談電話 ☎ 058-389-3700】

子どもの問題で悩む保護者や、悩みを持つ子どもの相談を受けつけています（秘密厳守・匿名）。

日時 平日 9:00～16:00

場所 産業文化センター7階少年センター

【鵜沼地区の面接相談室】

日時 毎月第1月曜日 9:00～12:00（祝日は除く。ただし11月は第2月曜日）

場所 鵜沼福祉センター（鵜沼羽場町1） ☎ 058-384-2112

【共通事項】

相談内容 不登校、友人関係、学習面、子どもの育て方、しつけ、非行問題など

日中平和友好条約締結30周年記念公演

トゼンショウ

涂善祥 中国琵琶の世界

涂善祥さんは、ジャンルを超えた斬新な中国琵琶の世界を開拓し、オリジナル作品を多数生み出し、各国で演奏活動を行っている琵琶奏者です。

透き通るような美しい音色、伝統的な奏法と西洋音楽の現代技法を融合させた感動のステージをぜひご鑑賞ください。

日時 7月26日（土）15:30～17:30

場所 産業文化センター1階「あすかホール」（那加桜町2）



出演 涂善祥（中国琵琶）、姜小青（中国古筝）、マリ・リー（ピアノ）、矢野留美（ソプラノ）、崎山弥生（バイオリン）、松崎安里子（チェロ）、海老原真二（シンセサイザー）、馬平（パーカッション）

曲目（予定） シルクロードのテーマ、草原情歌、オー・ソレ・ミオ、幻想即興曲ほか

費用 全自由席2000円（未就学児の同伴および入場はできません）

前売 5月20日～木曾川学研究所（産業文化センター6階）、市民会館、市民サービスセンター、川島ライフデザインセンター、チケットぴあ ☎ 0570-02-9999（Pコード291-856）で販売

備考 発売場所によって発売時間が異なります
詳細 木曾川学研究所 ☎ 058-383-1042



5月24日に中山道の一部通行止め

中山道鵜沼町屋館（鵜沼西町1）の開館式に伴い、交通規制を行います。

日時 5月24日（土） 8:00～12:00

場所 八木山通り交差点（鵜沼西町1-923 地先）～緑苑環状道路交差点（鵜沼東町1-54 地先）

内容 関係者以外全面通行止め

詳細 都市計画課 ☎ 058-383-1111 内線 2738



年金相談窓口の時間延長と土日開設

県内全社会保険事務所などで、年金相談の窓口受付を拡大します。

【年金相談受付時間の時間延長】

下記の期間、年金相談の受付時間を延長し、午後7時までを行います。

日時 5～6月の平日 8:30～19:00

【土、日の窓口相談を開設】

日時 5月24日（土）・25日（日）・31日（土）、6月14日（土）・21日（土）・22日（日）
9:30～16:00

【共通事項】

場所 県内全社会保険事務所と岐阜年金相談センター

持参品 ねんきん特別便の通知、年金手帳、年金証書、印鑑
備考 代理の方は委任状と代理人の身分確認ができるものを持参
備考 ▷年金相談センターのみ
5月15日は休み▷年金相談センターは来訪相談専用のため、電話相談は行っていません

詳細 岐阜南社会保険事務所（岐阜市市橋2-1-15）☎ 058-273-6161、岐阜年金相談センター（岐阜市香蘭2-23、オーキッドパーク西棟3階）☎ 058-254-8555



国民年金からのお知らせ

【国民年金の裁定請求】

年金は、受けられる資格があっても、手続き（裁定請求）をしないともらえません。必ず手続きを行きましょう。

●老齢基礎年金

国民年金に加入して、受給資格期間を満たした人が65歳になったときから支給されます。繰り上げ請求または繰り下げ申出することもできます。

請求先 ▷第3号被保険者期間のある方、厚生年金などの制度に加入していた方＝社会保険事務所▷第1号被保険者期間のみの方＝市役所市民課

●障害基礎年金

国民年金加入者や加入したことのある人が障害者になったとき、20歳前の傷病で障害者になったときに支給されます。平成18年4月から、65歳以上の方については、障害基礎年金と老齢厚生年金（または障害基礎年金と遺族厚生年金）の併給ができるようになりました。

請求先 ▷第3号被保険者期間中に初診日がある場合＝社会保険事務所▷第1号被保険者期間中に初診日がある場合（20歳前、60～64歳を含む）＝市役所市民課

●遺族基礎年金

対象 国民年金加入者や、加入したことのある人が亡くなったときに、その人によって生計を維持されていた子のある妻、または子

請求先 ▷第3号被保険者期間中に亡くなった場合＝社会保険事務所▷第1号被保険者期間中に亡くなった場合（60～64歳を含む）＝市役所市民課

備考 請求に必要な書類は、年金の種類などによって異なります

すので、事前に請求先に確認してください

【第3号被保険者の届出】

国民年金の第3号被保険者（厚生年金保険や共済組合に加入している人の被扶養配偶者）の届け出は、健康保険の被扶養者の届け出と一緒に配偶者の勤務している事業所へ提出してください。ただし、第3号被保険者から第1号被保険者への変更届けは、従来どおり市役所市民課または川島振興事務所、市民サービスセンターへ提出してください。

【共通事項】

▷第1号被保険者＝自営業者、農林漁業者、無職、自由業者、学生など▷第3号被保険者＝厚生年金や共済組合の加入者に扶養されている配偶者

詳細 岐阜南社会保険事務所 ☎ 058-273-6161、市役所市民課 ☎ 058-383-1113



21年3月新規学卒者求人取扱説明会

日程 ▷6月6日（金）①10:00～12:00②14:00～16:00 長良川国際会議場（岐阜市長良福光2695-2）▷6月10日（火）14:00～16:00 産業文化センター2階第3会議室（那加桜町2）

対象 事業主

内容 公正な採用についてなど

備考 10日は市内企業のみ

詳細 ハローワーク岐阜学卒係 ☎ 058-247-9892



交通事故発生状況

（前年比）

人身事故	305件	-9件
死者	0人	-2人
負傷者	423人	-24人
物損事故	1661件	+24件
（平成20年4月27日現在）		



木造住宅耐震診断と補強工事

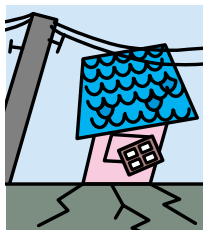

市では、木造住宅の耐震診断・耐震補強工事の一部助成を行っています。

【助成対象となる工事】

県に登録された県木造住宅耐震相談士に依頼して実施される「耐震診断」と耐震補強に関する設計および工事監理される「耐震補強工事」

【耐震診断の対象住宅】

▷昭和56年5月31日以前に建設された木造住宅▷一戸建ての住宅、長屋、共同住宅▷併用住宅の場合は、延べ面積の半分以上が住宅として使用されているもの▷在来軸組構法、枠組壁工法または伝統的構法で建築されているもの

【耐震補強工事の対象住宅】

木造住宅耐震診断事業で耐震診断の結果、「倒壊する可能性がある」、「倒壊する可能性が高い」と評価されたものを「一応倒壊しない」または「倒壊しない」と評価できる補強工事

助成金の額 ▷耐震診断＝補助限度額2万円（1棟）▷耐震補強工事＝84万円（1戸・地域住宅交付金24万円を含む）

対象 対象となる住宅所有者で市に住民登録された個人の方など

募集個数 ▷耐震診断＝40棟▷耐震補強工事＝10棟（いずれも申込順）

申込 5月16日～受け付けますので、診断・工事を実施する前に、実施計画書に必要書類を添えて建築指導課へ

備考 実施計画書は建築指導課にあります

詳細 建築指導課 ☎ 058-383-1111 内線 2715



移転しました 稲田園のビリヤード

稲田園を「健康パワーアップ拠点」として整備するため、ビリヤード台を川島会館（川島松倉町1951-4）に移転しました。
利用時間 9:00～17:00（8月31日まで）

備考 ▷休館日は利用不可（月曜日、祝日の翌日）▷9月2日～川島会館改築工事のため21年3月末まで利用出来ません
詳細 高齢福祉課 ☎ 058-383-1779



建設リサイクル法 全国一斉パトロール

期間 5月19日～23日
内容 届出の有無、分別解体・再資源化の適正など
詳細 建築指導課 ☎ 058-383-1111 内線 2716



木曾川水系 河川整備計画を策定

木曾川水系河川整備計画が3月28日に策定されました。計画の詳しい内容は閲覧できます。
閲覧場所 木曾川上流河川事務所、市役所管理課、木曾川水系河川整備計画ホームページ（<http://www.kisosansen-plan.jp/>）など

内容 ▷今後20～30年間の河川の整備に関する目標▷計画的に実施すべき具体的な河川工事の箇所▷維持管理の方法

詳細 木曾川上流河川事務所 ☎ 058-251-1125

お詫びと訂正

広報紙5月1日号3ページ下記載「バランスシートからわかること」中、2953億1千円は2953億1千万円、3431億5千円は3431億5千万円の誤りでした。



測量調査にご協力ください

現在、統合型GIS（地理情報を総合的に管理するシステム）整備事業に伴う現地測量を市内各所で行っています。ご協力とご理解をお願いします。

期間 平成21年3月31日まで
備考 市が測量を委託している業者は市発行の身分証明書を常時携帯しています

詳細 情報推進課 ☎ 058-383-9928



おめでとうございます 桜まつりスポーツ大会

優勝した皆さんです（敬称略）。

【バレーボール・ スポーツ少年団】

鶺鴒スプラッシュ

【少年野球】

緑陽

【少年サッカー】

川島サッカー

【柔道】▷小1＝宮部広大（川島柔道クラブ）▷小2＝長縄まみ（市柔道少年団）▷小3＝宮部正大（川島柔道クラブ）▷小4＝長縄太一（市柔道少年団）▷小5＝柳沼旭（同）▷小6＝井戸誠也（同）▷中1男子＝長縄雅也（同）▷中2男子＝藤原健吾（桜丘中）▷中3男子＝長谷部翔太（那加中）▷中1女子＝岩田千聖（川島中柔道クラブ）▷中2女子＝金子亜衣加（蘇中）▷中3女子＝森諒帆（鶺鴒中）▷少年団体＝市柔道少年団▷中学男子団体＝桜丘中▷中学団体女子＝鶺鴒中

【グラウンドゴルフ】

▷黄ゾーン＝高橋豊▷赤ゾーン＝古田修一▷青ゾーン＝山田政夫▷さくら女王決定戦＝酒向美恵子

詳細 観光交流課 ☎ 058-383-9925



マタニティー広場 2

日時 6月12日(木) 9:30～11:30

場所 総合福祉会館(那加桜町2)

対象 分娩予定日が9月1日～10月31日の妊婦

内容 母と子の制度、母乳育児の勧め、リラクセス法(妊婦体操)、グループワーク

持参品 母子健康手帳、妊娠届出時にお渡しした資料(母子健康手帳別冊「あすか」「母子健康手帳の副読本」「すこやかに」「何が必要?どう選ぶ?」)、筆記用具

備考 ▷夫の参加可能▷動きやすい服装▷駐車料補助あり

申込と詳細 健康管理課 ☎ 05 8-383-1116

乳幼児予防接種 (BCG、DPT、麻しん・風しん)

市内指定医療機関で実施中。詳細は4月1日号広報紙をご覧ください。

詳細 健康管理課 ☎ 058-383-1116

6月の休日急病診療所・歯科救急当番

●保険証、後期高齢者医療被保険者証、福祉医療費受給者証、健康手帳などを持参してください。

休日急病診療所 (診療科目 内科、小児科)	
診療日	受付時間
1日(日)	9:00
8日(日)	～11:30
15日(日)	13:00
22日(日)	～15:30
29日(日)	

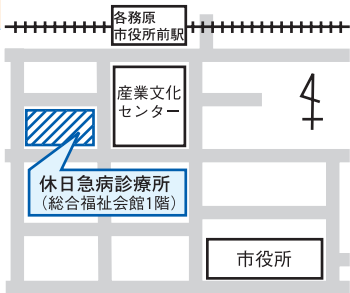

詳細 休日急病診療所(那加桜町2、総合福祉会館内) ☎ 058-383-9151(受付時間中のみ)

歯科救急当番		
開設日	担当医療機関	電話
1日(日)	加藤歯科医院(那加東那加町)	058-382-0650
8日(日)	かねみつ歯科医院(蘇原大島町1)	058-383-8364
15日(日)	都クリニック(鵜沼羽場町5)	058-385-4838
22日(日)	刈谷歯科医院(小佐野町6)	058-382-0279
29日(日)	北山歯科医院(鵜沼西町3)	058-384-4180

診療時間 9:00～15:00
詳細 各医療機関へ(開設日の診療時間中のみ)

夜間、お子さんの急病に困ったときは…

●健康保険証・福祉医療費受給者証、服用中の薬の内容がわかる処方箋や説明書などを持参してください。

診療日時	医療機関	場所	診療科目
月～土曜日(祝日除く) 19:30～23:00(受付は22:30まで)	小児夜間急病センター ☎ 058-251-1101	岐阜市鹿島町7-1 (岐阜市民病院内)	小児科 (対象は15歳以下)
日曜日・祝日 19:00～23:30(受付は23:00まで)	岐阜市休日急病診療所 ☎ 058-253-7711	岐阜市青柳町5-3	小児科・内科

2歳児歯科教室

期日 6月25日(水)

受付時間 9:20～10:00

場所 総合福祉会館(那加桜町2)

対象 平成18年6月の出生児

内容 ブラッシング指導、幼児期の食事・栄養・育児などの相談

持参品 子どもの歯ブラシ、コップ、タオル、母子健康手帳、歯の健康手帳、2歳児歯科教室問診票(記入済のもの)

備考 駐車料補助あり

詳細 健康管理課 ☎ 058-383-1116

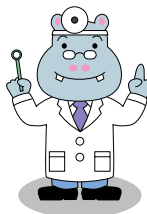

のびのび測定

期日 6月30日(月)

受付時間 9:30～10:30

場所 総合福祉会館(那加桜町2)

対象 乳幼児

内容 身体計測、健康相談

持参品 母子健康手帳

詳細 健康管理課 ☎ 058-383-1116

ことばの相談

ことばや行動などに心配のあるお子さんの相談を行います。

日時 6月13日(金) 9:30～11:00

場所 総合福祉会館(那加桜町2)

備考 駐車料補助あり

申込と詳細 健康管理課 ☎ 05 8-383-1116

予防接種などに駐車料補助



総合福祉会館
周辺の市の有料
駐車場を利用し、

2時間を超えた方に駐車料補助券をお渡しします。母子健康手帳と駐車場入口で受け取った駐車券を健康管理課へ提出してください。

対象となる健診など 広報紙の記事の備考欄に記載

詳細 健康管理課 ☎ 058-383-1116

救急医療情報センター

☎ 058-382-3799

●医療機関を
24時間いつでもご案内します

各務野 ボランティア 情報



◆ぜひご参加を!

各務野ボランティア塾

鵜沼宿の街並みと周辺史跡を ガイドするボランティア

専門的な知識をお持ちでない
方でもOKです。

期日 土・日曜日でご協力いた
だける日(当番調整します)

内容 見学者への、中山道鵜沼
宿町屋館(2、3ページ参照)と
鵜沼宿内の案内

対象 満16歳以上で6月14日
(土)、22日(日)開催の事前講
習会のいずれかに参加可能な方

定員 10人程度

申込と詳細 5月15日～31
日に電話で歴史民俗資料館(鵜
沼西町1、中山道鵜沼宿町屋館
内) ☎058-379-5055

20年度調理師試験 (岐阜会場)

期日 8月13日(水)

場所 中部学院大学各務原キャン
パス(那加甥田町)

願書受付 6月9日～13日

詳細 岐阜保健所生活衛生課 ☎
058-380-3003

日商簿記検定3級程度 初級簿記講座

日時 6月19日～11月13日の
毎週木曜日 18:30～20:30(た
だし8月7日、14日は除く)

場所 各務原商工会議所

対象 初心者

定員 25人(申込順)

費用 ▷会員事業所=1万500
円▷一般=2万1000円

詳細 各務原商工会議所(産業
文化センター3階) ☎058-38
2-7101

販売士検定試験 (3級のみ)

期日 7月12日(土)

場所 産業文化センター(那加桜町2)

願書受付 5月26日～6月19日

費用 4000円

詳細 各務原商工会議所(産業
文化センター3階) ☎058-38
2-7101

普通救命講習①、②

日程 6月29日(日)▷①(小
児用)=9:00～12:00▷②(大
人用)=13:00～17:00

場所 消防本部(那加桜町1)

内容 心肺蘇生法、止血法など

対象 市内在住、在勤の方。②
のみAEDを備えているか、購
入予定の方と事業所

定員 各20人(申込順)

備考 5人未満の場合は中止する
ことがあります

申込と詳細 6月27日までに
消防本部警防課 ☎058-382-3
596

心も体も大切に ナイスミティセミナー

女性の皆さん!家族や仕事を
優先し、自分のことは後回しに
していませんか?

日程▷6月11日(水)=[「更年
期をうまく乗り越える」宮田和子・東
海中央病院医師▷18日(水)=[「健
康・食事バランスチェック」健
康管理課職員▷23日(月)=[「手
軽にできるストレッチ体操」県
健康長寿財団運動指導士

【共通事項】

時間 13:30～15:00

場所 総合福祉会館(那加桜町2)

対象 30～64歳の女性

定員 30人(申込順)

備考 1回の受講も可



申込と詳細 6月
6日(必着)まで
に健康管理課 ☎
058-383-1115



福祉の里 健康相談

相談ご希望の方は事前にご連
絡ください

日時 6月10日(火) 13:00～

相談員 理学療法士、作業療法
士、栄養士、保健師

申込と詳細 福祉の里(須衛稲
田7) ☎058-370-7500



こころの健康相談

精神科医による心の健康相談
を行います。精神保健福祉士に
よる相談(社会福祉制度など)
も受け付けています

日時 6月26日(木) 13:30～
14:30

場所 総合福祉会館(那加桜町2)

申込と詳細 岐阜保健所健康増
進課 ☎058-380-3004



6月の健康相談

日時 6月17日(火)
9:30～10:30

場所 総合福祉会館
(那加桜町2)

対象 中高年の方

内容 生活習慣病の
予防、健康相談、血
圧測定、尿検査

持参品 健康手帳

備考 栄養、歯科相談あり(要
電話予約)

申込と詳細 健康管理課 ☎05
8-383-1115

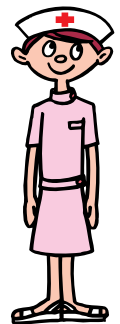

胸部レントゲン検診

検診には、予約が必要です。
詳細は5月1日号広報紙をご覧
ください。

期間 6月3日～11月20日
の火、木、金曜日(祝日は除く)

場所 東海中央病院(蘇原東島
町4)

定員 1日20人(申込順)

申込と詳細 健康管理課 ☎05
8-383-1115

市民会館・文化ホール

☎ 058-389-1818

●第58回市民芸能のつどい

6月1日(日) 13:00～ 文化ホール
 詳細/各務原市芸能協会 ☎ 058-382-4981

●環境映画「アース」上映会

6月5日(木) 19:00～ 文化ホール(本号8ページ参照)
 詳細/環境政策室 ☎ 058-383-1405

●各務原商工会議所青年部設立20周年記念
地域経済講演会

6月6日(金) 14:00～ 文化ホール(本号8ページ参照)
 詳細/各務原商工会議所青年部 ☎ 058-382-7101

●NPO 岐阜県腎臓病協議会第4回大会
医療講演会「薬と認知症について」

6月8日(日) 11:00～ 市民会館(詳細は5月1日号15ページ)
 詳細/NPO 岐阜県腎臓病協議会 ☎ 058-253-1079

●ピアノ発表会

6月8日(日) 12:30～ 文化ホール
 詳細/山崎 ☎ 058-242-2733

●第3回各務原市暴力追放市民大会

6月14日(土) 10:00～ 文化ホール
 詳細/防災交通課 ☎ 058-383-1111 内線 2223

所在地/蘇原中央町2-1-8
 休業日/月曜日(祝日の場合は除く)

航空宇宙科学博物館

☎ 058-386-8500

●フライトシミュレーター体験

離陸から着陸までの飛行体験にチャレンジ!
 日時/5月25日(日) 10:30～16:00の10分毎
 対象/小学生以上(幼児は保護者同伴で可)
 定員/30人
 費用/300円、ただし別途入館料(大人800円、60歳以上・高校生500円、小中学生300円)必要

所在地・休業日/下記に掲載

埋蔵文化財調査センター

☎ 058-383-1123

●ドキ土器拓本(しおり作り)

発掘された土器などの整理作業の1つ「拓本」の体験です。古代土器の模様を墨で紙に写し取って、自分だけのオリジナルしおりを作りませんか。
 日時/6月10日・24日、7月1日・15日のいずれも火曜日 14:00～15:30
 定員/各6人(申込順)
 費用/500円
 申込/5月20日～6月3日に費用を持参して埋蔵文化財調査センター



所在地・休業日/下記に掲載

少年自然の家

☎ 058-370-5280

●子どもふれあい体験「水辺の自然体験」

自然の小川で仲間と一緒に生き物とふれあってみませんか
 日時/6月21日(土) 9:00～14:00(雨天決行)
 場所/ほたるの里(大安寺川上流)ただし、荒天の場合は少年自然の家
 対象/市内の小学生
 定員/30人(抽選)
 内容/大安寺川の水生生物の採取と観察など
 費用/550円(保険料など)
 申込/はがきに「郵便番号、住所、電話番号、氏名(ふりがな)、学校名、学年、性別、保護者名」を記入し、5月27日(必着)までに、少年自然の家「水辺の自然体験」係へ
 備考/▷抽選結果は締切後1週間以内にはがきなどで通知▷6月6日の17:00以降はキャンセル料が必要▷応募は1人1口、ただし兄弟のみ連名で申込可▷友人と当落をともに希望の場合はその旨を明記



所在地/〒509-0143 鷺沼小伊木町4-213
 休業日/月曜日(祝日の場合は翌日も)、祝日

その他施設一覧

- 中央図書館/〒504-0911 那加門前町3-1-3(市民公園内)
5月12、19、26日、6月2・6・9・16・23・30日は休館
1・2・4階=図書館本館 ☎ 058-383-1122 3階=埋蔵文化財調査センター ☎ 058-383-1123
- もりの本屋さん ☎ 058-370-7175 / 鷺沼字石山(日本ラインうぬまの森内) / 中央図書館に同じ休業
- 中央ライフデザインセンター図書室 ☎ 058-389-1820 / 蘇原中央町2-1 / 中央図書館に同じ休業
- 川島ほんの家 ☎ 0586-89-2811 / 川島松倉町1951-4(川島会館3階) / 中央図書館に同じ休業
- かかみがはら航空宇宙科学博物館 ☎ 058-386-8500 / 下切町5 / 火曜日休業
- アクア・トトぎふ ☎ 0586-89-8200 / 川島笠田町1453 / 無休(臨時休館の場合あり)

中央図書館

☎ 058-383-1122

●パソコン講習会

◆一から始める「ワード」①

情報化推進員の方が丁寧にサポートします。

日時／6月24日～27日 13:30～16:30

内容／初心者の方を対象。「ワード」のソフトを使って文書作成やその応用技術を学ぶ。

費用／2000円

◆よくわかるフォトショップ①

日時／6月28日～29日 9:30～16:30

内容／フォトショップエレメンツのソフトを使用し、デジタル写真の簡単な加工術や活用法を学ぶ

費用／3000円

【共通事項】

場所／中央図書館4階教育工学室

対象／市内在住、在勤、在学の方

定員／38人(抽選)

申込／5月30日(必着)までに「講習会名、郵便番号・住所・氏名(ふりがな)・電話番号」を明記し、
▷メールの方は、media-kousyu@city.kakamigahara.gifu.jp(返信用メールアドレスと受講する講座名を明記)
▷往復はがきの方は、右ページ下に記載の中央図書館「4階パソコン講習会」係(返信用にあて先を明記)

備考／OSはウインドウズ ビスタ、ソフトはオフィス2003

3階展示ホール

●第17回山水会作品展

5月20日～24日 9:30～16:00

ただし20日は10:00～、24日は16:00まで

詳細／天野☎058-382-1604

●各務原カメラクラブ写真展

5月27日～6月1日 10:00～16:00

ただし27日は12:00～、6月1日は15:00まで

詳細／御宿☎058-382-3695

所在地・休業日／右ページに掲載

各図書館展示コーナー

◆中央図書館

「いのちの本」5月15日～6月29日

「環境図書展」5月25日～6月5日

6月5日の世界環境デーにちなんで展示

「平和図書展」6月1日～29日

6月22日の各務原市の「平和の日」にちなんで岐阜県に関する戦争資料を展示

◆川島ほんの家

「私たちの地球」6月1日～29日

地球の自然、気候、動物、植物などの本を展示



移動図書館さつき号

中央図書館 ☎ 058-383-1122

●6月の日程

3 (火)	9:40～10:10	真墨田神社
	10:30～11:00	貞照寺
	13:30～14:10	尾崎ふれあい会館①
4 (水)	14:30～15:10	東海学院大学短期大学部南
	9:40～10:20	つつじが丘ふれあいセンター①
	10:40～11:10	鶯沼台中央公園
5 (木)	13:30～14:00	加佐美神社
	14:30～15:00	柿沢ふれあいセンター
	9:40～10:10	鶯沼東福祉センター
10 (火)	10:30～11:10	新鶯沼台コミュニティーセンター①
	13:30～14:00	稲羽東福祉センター
	14:20～15:00	東ライフデザインセンター①
11 (水)	9:40～10:10	清住町公民館
	10:40～11:10	月丘団地西側
	13:40～14:10	緑苑西公園
12 (木)	9:30～10:00	川島笠田町公民館
	10:20～11:10	川島振興事務所西駐車場
	13:30～14:00	J A 西市場
17 (火)	14:20～15:00	尾崎公園北側
	9:40～10:10	東山ニュータウンふれあい集会所
	10:30～11:10	川崎アパート①
18 (水)	13:30～14:00	成清町公民館
	14:20～15:00	稲羽西福祉センター
	9:30～10:00	尾崎南公園
19 (木)	10:20～11:00	琴が丘公民館
	13:40～14:10	丸子公園南側
	14:40～15:10	鶯沼福祉センター
24 (火)	9:40～10:10	山の前公民館
	10:30～11:10	松が丘松田北公園
	13:30～14:00	蘇原福祉センター
25 (水)	14:30～15:00	各務福祉センター
	9:30～10:00	那加地区体育館
	10:30～11:00	尾崎ふれあい会館②
26 (木)	13:40～14:20	つつじが丘ふれあいセンター②
	14:40～15:10	緑苑パブリックセンター南側
	9:40～10:10	弓道場
24 (火)	10:30～11:10	東ライフデザインセンター②
	13:35～14:05	各務原区コミュニティーセンター
	14:30～15:10	新鶯沼台コミュニティーセンター②
25 (水)	9:30～10:20	三井山官舎
	10:40～11:10	稲羽市民サービスセンター
	13:30～14:00	大野町熊野神社
26 (木)	14:30～15:00	大佐野町公民館
	9:40～10:10	大伊木町ふれあいセンター
	10:40～11:10	鶯沼南町公民館
26 (木)	13:40～14:10	川崎アパート②
	14:40～15:10	慈光園

◆もりの本やさん

「お父さんのほん展」「仲間・友達のえほん」「雨の日を楽しむ絵本」6月7日～7月3日

◆中央ライフデザインセンター図書室

「健康法の本展」6月1日～29日

あなたにぴったりの健康法を見つけてみませんか？

所在地・休業日／右ページに掲載



私たちの小学校では、フレンドリーという各学年2・3人ずつが集まってグループを作り、楽しくあそぶ時間があります。6年生が中心となり、内容や計画を立てます。内容を決める時には注意点がありません。それは、全学年の子が知っ



ている遊び、あるいは知らなくても楽しめる遊びを選ぶということとです。例えばケイドロ、ドッジボール、雨の日ならばハンカチ落としや取りゲームなどです。これらの遊びは、低学年の子でも分かりやすく、楽しめる遊びだからです。中でも私はケイドロが好きです。みんなが生き生きと走り回るからです。

先日フレンドリーデー会が行われました。この日、担任の先生と初めて自己紹介をしました。第1回目のフレンドリー活動の打ち合せもしました。5年生の3学期にフレンドリーデーの体験をして、私たちが計画をした遊

びを数回しかしなかったけれど、その時、みんなが協力して、私たちの言うことを聞いて動いてもらわないと、いつの間にか時間が過ぎてしまい、楽しいフレンドリーにならないということを学びました。だから、このようなことがないように、工夫してフレンドリーをやっていききたいと思いました。

また、この活動を通して、他の学年の子とも仲良くなり、全校の子たちが友だちになれるといいなあとも思います。高学年の子が低学年の子にやさしく接し、思いやりのある学校にできたらと思います。低学年の子が高学年の子に親切にされることによって、高学年の子をそんけいし、高学年になったとき、自分もこうしてもらったんだなあと思いつながりながら活動をしていければいいと思います。

フレンドリーは学校生活をより楽しくする気がします。皆さんの学校でもこのような活動をしてみてはいかがでしょう。

文・6年 南谷真帆さん



●子育て講座
【救急法】

日程 ▼6月5日(木) 11時～12時
▼17日(火) 11時～12時
▼18日(水) 11時～12時
対象 乳幼児を持つ保護者(託児あり)

定員 各20人(申込順)

●親子で救急法

日程 ▼6月17日(火) 10時～10時45分
場所 うぬま東子ども館
対象 乳幼児親子
定員 15組(申込順)

【共通事項】

申込 5月23日の9時～各子ども館へ直接。13時から電話でも受付

●子育てヘルパー養成講座

日時 6月6日、13日、20日の各金曜日と25日(水)。6日は10時～12時、その他は13時～15時 全4回

場所 あさひ子ども館
定員 25人(申込順)
申込 各子ども館で受付

●6月移動子ども館
日時 6月10日(火) 10時～11時30分

場所 尾崎中央ふれあい会館(尾崎西町1の7の6)

対象 乳幼児の親子(乳幼児のみの参加はできません)

●6月の小学生チエス教室
初心者大歓迎です。
日時 6月7日(土)、21日(土) 14時～16時

場所 さくら子ども館

●さくら子ども館
058(3883)7613
総合福祉会館2階(那加校町2) 木・祝日休

●あさひ子ども館
058(370)0500
鶴沼朝日町3 月・祝日休

●うぬま東子ども館
058(379)1177
鶴沼東町6 木・祝日休

●そはら子ども館
058(3883)52885
蘇原野町1 月・祝日休

●かわしま子ども館
0586(89)26334
川島松原町405の5
土・日・祝日休

いずれも午前9時～午後5時



皆さん、こんにちは。私たちの会「火曜ヨーガ」は、ヨーガを通じての健康維持に興味があり、ヨーガをすることで生活にうるおいやゆとりをといる人たちが集まっています。もともと火曜日に行っていたのが名前の由来ですが、今は木曜日に活動しています。

肩こり・腰痛が軽減されるだけでなく、自律神経も強化され、体内のバランスが整えられます。体操したその夜はぐっすり寝ることができ、気持ちがいいです。

現在、私たちが元気に暮らせるのは、ヨーガを続けてきたからと自負しています。

ひとつひとつのポーズ、呼吸法・瞑想など、先生の指導のもとに、それぞれのペースで進めていきますので、経験のある方はもちろん、初心者の方でも、年齢を問わず長く続けられると思います。ぜひ私たちと一緒に健康を維持しながら、楽しくヨーガをやってみませんか。

興味のある方は気軽にご連絡ください。お待ちしております。



市の魅力を広めるため「各務原ふるさとガイドクラブ」が発足した。このクラブは研究会を開いて、会員の、ふるさと各務原についての知識を深め、将来的には学校でのふるさと教育や観光施設でガイドをし、郷土の魅力を伝えていくことを目的としている。

「きっかけは西ライフデザインセンターで行われた、みんなで作ろう各務原ふるさと検定です」辻さんは各務原市に住み始めて30年くらい。しかし、もともとは滋賀県出身。

地域のことについて興味がわき、市内のみでなく近隣市町についても、生涯学習講座や一般向け大学講座など意欲的に受講するようになった。しかし、中でも「各務原市は、市内各地区

それぞれ特色があり、魅力を感じます」市を見直すのには、とてもいい機会と思いい、検定を受けたが、まだまだ知らないことがあるのを実感した。「この検定が、一回で終わってしまうのはもったいない。これをきっかけに、各務原の魅力を再発見し、伝えていきたい」

その思いを説明し、講座受講者と検定入賞者ら13人で設立することとなった。まず市民対象へのPRに重点をおき、秋ごろまでは月一回程度、史跡や名所を学ぶ研修会を開く予定。

研修会の資料や計画などを取り出し「こういった資料など、私がつくらせていただいているんですよ」と辻さん。クラブへの意欲と熱心が伝わる。

「もっと各務原市の魅力を市内外に広めていきたいです。検定は、そのきっかけになればいいと思います。きつとふるさと各務原の魅力を再発見していただけるでしょう」

います。
活動日時 毎週木曜日 午後7時～8時30分
場所 那加福祉センター (那加雲雀町15)
講師 高橋千代美先生
会費 月2000円
詳細 青山☎058(383)6000
●グループ紹介しませんか
対象 ライフデザイン課などの認定団体で、過去2年以内に掲載されていない団体に
詳細 秘書広報課☎058(383)1111 内線2152

「ふるさと検定で、各務原の魅力を再発見。」

木曾川の春の生物〜ウグイス〜

いくつも異名を持つ「ウグイス」

春のこの時期、木曾川の河畔林（河川の周辺に繁茂する森林のこと）を歩くと、野鳥のさえずりを多く聴くことができます。そのなかで、私たちに馴染み深いのは「ウグイス」ではないでしょうか。「春告鳥」「歌詠鳥」「花見鳥」などいくつも異名を持つ鳥として、古来より日本人に親しまれてきた野鳥です。



ウグイス

「ホーホケキョ」という泣き声

ウグイスの鳴き声として特に有名なのが「ホーホケキョ」。この声を聴くと、春がきたと思われ方が多いのは事実です。

あるとき、自然発見館を訪れた子どもたちに「ウグイスは一年中観察できますよ」と伝えたところ、「暖かくなってきたときしか声を聴かないので一年中はいないのではないか」と質問されました。

それもそのはずで、ホーホケキョは「さえずり」と呼ばれ、繁殖期るときオスがメスに対して求愛行動のひとつとして出す声であるのに対して、繁殖期以外（秋冬）の時期には「地鳴き」と呼ばれる「チャッチャツ」と異なる鳴き声を出すからなのです。

河川環境楽園で野鳥のさえずりを

自然発見館のある河川環境楽園には、河畔林の中を遊歩道が通っており、散歩をしながら春の野鳥のさえずりを聴くことができます。

今年は、野鳥のさえずりで春を満喫されてはいかがでしょう。

文・自然発見館指導員 神藤淳弘さん
写真・中村忠昌さん

※河川環境楽園自然発見館では、自然や環境を体験しながら学べるプログラムや、木曾川水園のガイド、季節にちなんだイベントなど、子どもから大人まで楽しめるイベントを開催しています。



ヒバリのさえずりもよく聴こえます

■表紙の説明

今号の表紙は「各務野自然遺産の森」です。写真左の萱葺き屋根の建物は「自然体験塾」。これは市内に現存していた庄屋を移築したもので、訪れた方の休憩場所や、この公園で行われるさまざまな活動の拠点となっています。

その活動の一つが「親と子の自然体験塾講座」。毎週日曜日に行われ、自然をテーマに楽しく過ごせる内容がとて好評です（広報紙毎月1日号に掲載）。

詳細 ▼各務野自然遺産の森について
水と緑推進課 ☎058(383)1533
▼自然体験塾講座について
ライフデザイン課 ☎058(383)1210





こいのぼりあげ

みんなのこいのぼり、大空に！

みんなで作ったイエロー、ブルー、ブラックの大きなこいのぼり。59人の園児が、年長、年中、年少に分かれ、うろこに自分の顔や友だちの顔などを描いて作りました。特に、年少の園児にとっては初の共同作業。保育所の玄関先にあげられたこいのぼりをうれしそうにながめていました。

青空を気持ちよさそうに泳ぐこいのぼりの下、園児らの「屋根より高いこいのぼり…」と元気よく、合唱する声がこいのぼりとともに響いていました。

(4月21日・前宮保育所)

大きな声で、安全確認！

稲羽東小学校で3年生の児童43人が参加し、交通安全教室が開かれました。

交通専任指導員から、自転車の乗り方や点検の仕方についての説明を聞いた後、踏切や信号交差点、駐車車両を設置したグラウンドの自転車安全走行訓練コースを実際に自転車を使って練習をしました。

児童らは「右よし、左よし、後ろよし」と大きな声で安全確認をし、交通ルールにしたがって正しい自転車の乗り方を学びました。

(4月21日)



交通安全教室



各務原市見学会

多摩美術大学学生が、市を見学

多摩美術大学学生らが彫刻制作のイメージをつかむため、市内各施設を視察する見学会が開催されました。

市は平成18年1月に多摩美術大学と「彫刻のある街づくりに関する協定書彫」を締結。平成18年度から市内野外空間に彫刻作品を毎年2点設置しています。学生らは、市立桜丘中学校西側のポケットパークなど過去の設置場所をはじめ、瞑想の森など市内施設を見学し、作品制作への意欲を高めていました。

(4月19日)

各務原キムチを漬けてみよう！

受講者16人が参加し、キムチ漬け講習会が開催されました。

キムチはもちろん各務原キムチ。各務原市の特産品であるにんじん、姉妹都市韓国春川市の特産品である松の実をはじめ、色々な食材をていねいにまぜ合わせて作ったヤンニョム(キムチペースト)で、白菜キムチを漬けました。

白菜が旬となる秋から冬に講習会を計画しています。みなさんのご参加をお待ちしています。

(4月22日 総合福祉会館)



各務原キムチ講習会

市民ギャラリー

ステンドグラス
平光久美子さん・那加土山町



いろいろな色のガラスを
組み合わせて作るステンドグラス。
射し込む光によって
さまざまに表情を変えます。
美しさを色と光を素材にして表現する
これがステンドグラスの魅力です。

わたべ たいち
渡部 太智くん (H 19. 9. 24 生)

寝返りができてごきげん。元気いっ
ぱいです！一緒にたくさんおでかけし
ようね♪ (お父さんの克彦さん、お母
さんの由利枝さん・那加浜見町 2)



元気 ツズ



いたしき ゆうと
板敷 勇杜くん (H 17. 8. 18 生)

将来の夢は、新幹線の運転手さん。
パパとママも乗せてくれるんだって！
楽しみだなぁ (お父さんの和久さん、
お母さんの佳子さん・那加前洞新町 5)



市役所全組織でISO9001、14001認証同時取得

編集発行 ● 各務原市役所都市戦略部秘書広報課 住所 ● 504-8555 岐阜県各務原市那加桜町1の69

電話 ● 058-383-1111 (代) ウェブサイト ● <http://www.city.kakamigahara.lg.jp>

市人口/149,913人〔男74,290人女75,623人〕世帯数/54,362世帯 (平成20年4月1日現在)