

公園都市＊共生都市＊快適産業都市

かかみがはら

2008

6/15

広報各務原



【各務原百景～発展する街山崎町】

鵜沼山崎町は、市の東の玄関口として急速に発展しています。駅周辺にはマンションも立ち並びます。

⇒詳しくは 22 ページ

コスト削減と市民サービスの向上

行財政構造改革の成果

平成 19 年度予算執行状況

市職員を募集

市長からの手紙●県下一のおいしい水

かかみがはらっこ●稲羽東小学校

みんな集合●山健会

クローズアップ●後藤香織さん

木曾川学入門●鵜沼宿と松尾芭蕉

効率的な行財政運営を確立します

コスト削減と市民サービスの向上

皆さんからお預かりしたお金を効率的、効果的に使って行くために、市では行財政改革に取り組んでいます。地方分権時代にふさわしい、簡素で効率的な行財政システムの確立を目指し、平成17年に策定した「新各務原市行財政構造改革大綱」に基づき、コスト削減だけでなく、本当に必要とされる住民サービスの向上に努めています。

19年度の実行財政構造改革の主な成果

※金額は年額

◆職員削減

削減見込額 4億2400万円

勸奨退職制度の実施、新規採用の抑制により職員を削減。

職員数（再任用職員含）の削減
平成19年4月1日 1098人

平成20年4月1日 1045人

◆私立保育所への移行

削減見込額 8894万円

民営化第2期計画に基づき、蘇原西保育所、那加保育所に引き続き、平成20年4月から鵜沼東保育所、更木保育所の運営を私立保育所へ移行し、保育サービスの充実を図る。

◆民間委託の推進

削減見込額 1億1291万円

学校給食センター調理業務委託契約を実施。平成20年4月から運用。



調理業務を委託した学校給食センター

◆情報システム関連業務の包括的外部委託化

削減見込額 8129万円

昨年度の財務会計、人事給与、住民情報、税務、福祉などの各システム関連業務に加え、内部情報システム（文書管理）を包括的に外部委託し、コストを削減。

従来の方法で個別運用した場合
7億2400万円

包括的に外部委託した場合
6億4271万円

◆広告掲載による増収

増収見込額 359万円

市刊行物（各課発行パンフレット、市民課窓口封筒、広報紙など）、市ウェブサイトをバナー広告などに民間広告掲載を実施。

◆証明書などの自動交付サービスの拡充

多くの市民が利用される大型ショッピングセンター（アピタ各務原店・イオン各務原ショッピングセンター）に自動交付機を設置し、証明書などの交付業務の効率化・迅速化を図る。



イオン各務原ショッピングセンターに設置されている自動交付機

◆リサイクルの推進

北清掃センターから排出される溶融飛灰の再資源化を継続。75・1%の再資源化を実施。

◆通勤手当の見直し

削減見込額 120万円

平成20年1月より、片道2km未満の職員通勤手当を廃止。

◆自治会補助金制度の見直し

新たに地域社会活動事業補助制度を創設し、積極的に公益的の事業に取り組む自治会を支援。

◆市民講師制度

市民講師登録者に対し、市民講師登録証を発行（登録数103人）。

出前講座の開催件数と参加者数

●行政Ⅱ112件 延4977人

●市民講師Ⅱ32件 延1663人

◆防災行政無線の充実

災害情報などの伝達手段として防災行政無線を整備。平成20年4月より運用開始。

主な放送内容

- 地震、風水害時の非難勧告などの災害情報
- 火災時のサイレン
- 停電、断水など大規模なライフライン施設の事故情報



災害情報スピーカーを市内190カ所に設置

20年度の行財政構造改革の主な計画

◆手当の総点検をはじめとする職員給与の適正化

時間外勤務の縮小

事務の効率化を図り、更に時間外勤務の縮小を図る。

◆事務事業の再編・整理

自動交付サービスの拡充

JR鶴沼駅自由通路内に新たに自動交付機を設置し、証明書などの交付業務の効率化、迅速化を図る。

◆民間委託の推進

保育所の民間委託

保育所の運営を私立保育所へ移行し、経費削減と保育サービスの充実に図る。

◆第3セクターの見直し

土地開発公社保有地の見直し

引き続き低金利での借入、不用品地の公募売却を実施するなど、経営の健全化を図る。

◆経費削減などの財政効果

遊休土地の処分、有効活用

市有地の総点検を実施し、遊休土地を公募売却などで、積極的に売却

する。

市税徴収率の向上

電話催告システムの導入やインターネット公売の実施を検討し、徴収率の向上に努める。

◆定員管理の適正化

職員定数の削減

計画に基づき削減を継続する。

経費削減による新規事業の実施（主なもの）

コスト削減で捻出した財源は、行政需要増加に伴う必要経費へ充てます。今年度から拡大される子ども医療費助成や高齢者福祉の充実、環境行動都市づくりに向けたリサイクル関連の新規施策などを行います。

◆リサイクル事業

古紙類資源回収推進・グリーンリサイクル

古紙回収の拠点整備、緑「3」の燃料化や堆肥化、家庭用剪定枝粉砕機購入助成などに充当。

給食ごみリサイクル

給食の調理ごみや残菜の堆肥化の実用性を検証する事業を実施。



◆こども医療費助成事業

こども医療費助成制度の対象を小学生の外來・入院、中学生の入院まで拡大。

◆言語力の向上事業

読書の習慣を身に付け、言語力向上を図るため、全小学校に厳選した図書を購入。

市が効率的な行財政運営を確立するために策定し、現在取り組んでいる「新各務原市行財政構造改革大綱（集中改革プラン）」の本文は、市ウェブサイト内「市政・施策」<http://www.city.kakami-sahara.lg.jp/shisei/torikumi/keizen/>に掲載しております。
詳細 都市戦略課 ☎0568(3300)40509

市民の皆さんに市政をよく理解していただくため、毎年2回、市の財政事情をお知らせしています。今回は、平成19年度の予算執行状況です。市の財政事情については、市ウェブサイト <http://www.city.kakamigahara.lg.jp/shoukai/zaisei/index.html> でもご覧いただけます。

詳細 財政課 ☎058-383-1132

(平成20年3月31日現在)

市債の状況

市債とは、市が年度を越えて借り入れる借金のことです。

一般会計市債残高は、平成18年度決算・約390億円に比べて約3億円ほど増えています。元利償還金が地方交付税に算入される市債を厳選して借入しているため、元利償還金を全額市が負担する市債残高は、18年度決算に比べ約8億円ほど減少しています。

下水道会計市債残高は、年々微増しており、18年度決算・約191億円に比べ約5億円の増、水道会計市債残高は18年度決算・約69億円に比べ約12億円の減となりました。

全体の市債残高は、18年度決算・約649億に比べ約4億円減り、約645億円となります。一般会計市債と下水道会計市債の半分近くが地方交付税措置されるため、実質の市債残高は約274億円となります。

また、19年度には、当時高金利で借りた約8億円もの市債を繰上償還したことにより、約1億5千万円の利子の軽減を図りました。

区分	市債残高(円)	うち国から交付される市債残高(円)	実質市負担市債残高(円)
一般会計	392億621万9千	272億3822万9千	119億6799万0千
下水道会計	196億2498万1千	99億174万3千	97億2323万8千
水道会計	56億7261万0千	587万0千	56億6674万0千
合計	645億381万0千	371億4584万2千	273億5796万8千

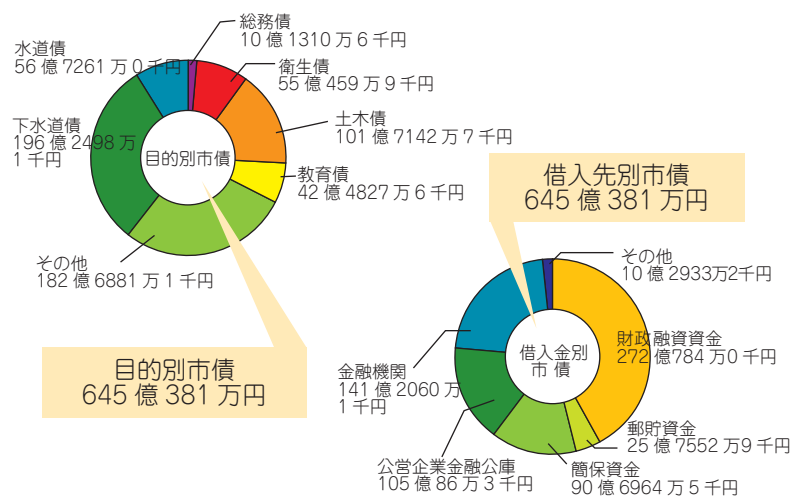

(平成19年度末見込み)

積立金の状況

基金は、特定の目的のために財産を維持し、資金を積み立て、また定額の資金を運用するために設けられる資金や財産のことをいいます。法律や条例に基づいて設置します。

平成19年度末の積立金は約182億円となっており、18年度末と比較すると約4億円増加しています。

※その他…地域福祉基金、緑の基金、国際交流振興基金、福祉振興基金、ふるさと農村活性化対策基金、川島地区振興基金

区分	現在高(円)
財政調整基金	42億1590万4千
減債基金	65億2301万2千
特定目的基金	43億8630万8千
公共施設整備基金	
岐阜大学跡地利用基金	220万1千
その他(※)	19億3547万1千
国民健康保険財政調整基金	3億4682万3千
介護給付費準備基金	2億3794万2千
水道事業基金	4億5880万2千
計	181億646万3千

市民負担の状況

(平成19年度末見込み)

1人あたりの税負担額	14万4738円	…市税収入済額 ÷ 19年度末人口 149,913人
1人あたりの借入金残高(一般会計)	26万1526円	…市債(一般会計のみ) ÷ 19年度末人口
1人あたりの借入金残高(一般会計+下水道会計+水道会計)	43万275円	…市債総額(全会計分) ÷ 19年度末人口

※岐阜県内21市一人あたりの借入金残高(一般会計)は40万3千円です。

平成19年度予算執行状況



一般会計

(平成 20 年 3 月 31 日現在)

歳入 () 内は繰越明許費など

区分	予算現額 (円)	収入済額 (円)
市税	221 億 888 万 5 千	216 億 9813 万 7 千
地方譲与税	5 億 8308 万 0 千	4 億 192 万 6 千
利子割交付金	1 億 443 万 8 千	1 億 443 万 8 千
配当割交付金	9159 万 0 千	9159 万 0 千
株式等譲渡所得割交付金	5874 万 8 千	5874 万 8 千
地方消費税交付金	13 億 4143 万 6 千	13 億 4143 万 6 千
ゴルフ場利用税交付金	3154 万 6 千	3154 万 6 千
自動車取得税交付金	3 億 1284 万 7 千	3 億 1284 万 7 千
国有提供施設等所在市町村助成交付金	5 億 979 万 8 千	5 億 979 万 8 千
地方特例交付金	1 億 5355 万 8 千	1 億 5355 万 8 千
地方交付税	6 億 7444 万 0 千	6 億 7444 万 0 千
交通安全対策特別交付金	3257 万 6 千	3257 万 6 千
分担金及び負担金	5 億 3675 万 8 千	5 億 1617 万 1 千
使用料及び手数料	5 億 280 万 3 千	5 億 3358 万 6 千
国庫支出金	(2 億 4817 万 7 千) 45 億 1604 万 7 千	(2 億 4817 万 7 千) 35 億 125 万 7 千
県支出金	25 億 6645 万 9 千	18 億 7818 万 5 千
財産収入	2 億 5941 万 0 千	2 億 7621 万 1 千
寄附金	1143 万 4 千	815 万 2 千
繰入金	11 億 7509 万 7 千	11 億 1467 万 8 千
繰越金	(2 億 9718 万 3 千) 23 億 4938 万 4 千	(2 億 9718 万 3 千) 23 億 4938 万 4 千
諸収入	9 億 6164 万 3 千	9 億 4302 万 8 千
市債	(1 億 3590 万 0 千) 38 億 4170 万 0 千	12 億 2700 万 0 千
計	(6 億 8126 万 0 千) 427 億 2367 万 7 千	(5 億 4536 万 0 千) 377 億 5869 万 2 千

歳出 () 内は繰越明許費など

区分	予算現額 (円)	支出済額 (円)
議会費	3 億 6521 万 6 千	3 億 5719 万 2 千
総務費	40 億 3755 万 1 千	29 億 7731 万 5 千
民生費	(1 億 3241 万 3 千) 88 億 7016 万 0 千	(8017 万 5 千) 80 億 5360 万 5 千
衛生費	31 億 6520 万 7 千	25 億 4263 万 5 千
労働費	1 億 8874 万 3 千	1 億 2750 万 9 千
農林水産業費	6 億 5300 万 3 千	5 億 5323 万 5 千
商工費	15 億 3926 万 7 千	12 億 9512 万 9 千
土木費	(3 億 1120 万 7 千) 67 億 6615 万 0 千	(2 億 8937 万 4 千) 49 億 1507 万 6 千
消防費	21 億 6680 万 3 千	18 億 7821 万 2 千
教育費	(2 億 3764 万 0 千) 63 億 9725 万 7 千	(2 億 3677 万 7 千) 53 億 8390 万 3 千
公債費	37 億 1120 万 6 千	35 億 9642 万 8 千
諸支出金	48 億 3821 万 9 千	32 億 7862 万 6 千
予備費	2489 万 5 千	
計	(6 億 8126 万 0 千) 427 億 2367 万 7 千	(6 億 632 万 6 千) 349 億 5886 万 5 千

※歳入において予算現額と収入済額、歳出において予算現額と支出済額に差があるのは、出納整理期間(4月1日～5月31日)中の収入・支出があるためです。

市民一人あたりに使われた金額

区分	金額
議会費	2383 円
総務費	1 万 9860 円
民生費	5 万 3722 円
衛生費	1 万 6961 円
労働費	850 円
農林水産業費	3690 円
商工費	8639 円
土木費	3 万 2786 円
消防費	1 万 2529 円
教育費	3 万 5914 円
公債費	2 万 3990 円
諸支出金	2 万 1870 円
予備費	0 円
計	23 万 3194 円

特別・準公営・企業会計

(平成 20 年 3 月 31 日現在)

区分	予算現額 (円)	収入済額 (円)	支出済額 (円)
国民健康保険事業	136 億 6648 万 1 千	121 億 6960 万 1 千	119 億 8886 万 5 千
老人保健	96 億 7377 万 4 千	89 億 1612 万 7 千	88 億 18 万 3 千
介護保険事業	67 億 5268 万 3 千	62 億 4578 万 8 千	57 億 174 万 8 千
下水道事業	44 億 8615 万 4 千	26 億 4464 万 6 千	29 億 7630 万 5 千

区分	予算現額 (円)	決算見込み額 (円)
水道事業収益	27 億 5337 万 1 千	27 億 8593 万 7 千
水道事業費用	24 億 8214 万 1 千	24 億 814 万 5 千
資本的収入	6 億 6586 万 1 千	6 億 5616 万 6 千
資本的支出	22 億 6285 万 0 千	22 億 658 万 8 千

環境行動都市・桜回廊都市づくりに君の力を

平成21年度採用

各務原市職員募集

「道路や公園をつくる」「市の産業を活性化させる」など、どれもが、市役所に係わる仕事です。常に現場主義に徹して、「市民の目線にたち、自ら考え、自ら行動する」。やる気のあるあなたの「力」を各務原市の都市づくりに活かしてみませんか。

●職員を募集します

各務原市は今年、人口が15万人を突破。さらに勢いの増す「元気な各務原市」となりました。

「市民生活の向上に役立ちたい」「自分の力で各務原市をよりいっそう、元気にしたい」など、熱い思いを持った方、市職員であることに誇りを持ってどんな仕事でも積極的に取り組む、やる気とパワーのあふれる方を待っています。

土木（社会人経験）を募集

今年の採用試験では社会人経験者を設けました。

社会人での経験で培った発想や手法などを活かして、市政に反映できる方を募集します。

詳細 職員課 ☎ 058(3883)1450、ウェブページ <http://www.city.kakamigahara.lg.jp/shisei/jinji/index.html>

試験区分 (大学卒程度)	採用予定人員	受験資格
行政	4名程度	昭和57年4月2日～昭和62年4月1日生まれの方
身体障がい者を対象とした試験・行政	1名	昭和57年4月2日～昭和62年4月1日生まれの方で、自力で通勤ができ、介護なしに仕事ができる、身体障害者手帳の交付を受けている方
土木	1名	昭和57年4月2日～昭和62年4月1日生まれの方
土木（社会人経験）	2名程度	昭和52年4月2日～昭和57年4月1日生まれの方で、会社員、公務員、自営業者などとして1年以上就業した経験がある方
保健師	1名	昭和57年4月2日～昭和62年4月1日生まれの方で、保健師の免許を有する方、または平成20年度に実施される国家試験によるその免許の取得見込みの方



●試験要綱

第1次・筆記試験 7月20日(日)
試験区分 右表のとおり
受付期間 6月16日～27日
窓口 午前8時30分～午後5時15分
郵送 6月27日(必着)
備考 土曜日、日曜日は閉庁日のため受け付けできません。
申込用紙の交付
窓口 職員課(市役所3階)、川島振興事務所総務福祉係、市民サービスセンター
郵送 封筒の表に「申込書請求」と朱書、80円切手をはって返信先を明

記した定形封筒、希望する試験区分と連絡先を明記したものを同封し、職員課へ
インターネット市ウェブサイトでダウンロードして申込書・受験票をA4の白紙に印刷
申込方法
所定の申込書・受験票に必要な事項を記入し、写真をはる
窓口 職員課に提出
郵送 封筒の表に「受験申込」と朱書、80円切手をはって返信先を明記した定形封筒を同封し、〒504-8555 那加桜町1の69 職員課へ

市長からの 手紙



森 真

県下一のおいしい水 ～市の水道は、地下水～

最近、本市を視察される方が、増えていきます。
よく「御市の水道はおいしいですね」とおっしゃる。私は「おかげさまで地下水をくみ上げて水道に使っています」と申し上げると、特に都市部から来た人は「いいですね。うらやましい」とおっしゃる。
東京など大都市では、飲み水は水道水ではなくペットボトルの水とのことです。当たり前のことで、普段気にもとめていませんでしたが、過日、日本水道協会の「水道統計」を調べてみますと、本市の水道水の水质は

極めて良い。特にミネラル分は市販のものに比べても良いことが分かりました。そこで、一般市民約130名余を対象に「利き水会」をやってみました。市販のものとは本市の水道水を同一温度にし、別々のコップに入れ、どちらがおいしいかを飲み比べる実験で、7対3で水道水の方がおいしいとの結果でした。
各務野台地の地下には、いわば巨大な水瓶みずがめがあり、万古の昔から清浄な水があります。そこへ市北部の里山や田園地帯に降った雨が、大地という自然のろ過器で清浄に、たまりません。それ

を水道水にしていますから、おいしいはずですよ。
川の水やダムの水ではありません。また木曾川や長良川の伏流水(大地にしみこんだ川の水)でもありません。県下で、水道水がすべて地下水であるという都市は少ないようです。
本市では一定面積以上の駐車場など雨水地下浸透式を奨励していますし、新設歩道などもそうです。何より「市街地をつつむ田園地帯」、このベストの各務原市都市計画の構図は堅持しています。乱開発は認めません。(詳細は広報紙6月1日号)



新規採用職員に話を聞きました



都市戦略課
小林俊彦主事補
平成20年度採用

Q 市役所に入ってまだ2カ月あまり、印象はどうですか。
A 現在、契約や支払いに関する事務を担当させていただいています。

先輩方の仕事のやり方を見習って、毎日が勉強です。

Q 学生のころとは考え方は変わりましたか？

A 「仕事」には責任感が必要だと感じます。

Q 市役所を受験する方へのアドバイスはありますか？

A 「なぜ、各務原市役所に入りたいのか」を明確にしておくといいと思います。

さわらび祭りにお越しください

日時 6月28日(土) 10:00～14:00

場所 福祉の里・さわらび苑、シデコブシの丘(須衛稲田)

内容 施設利用者の作業活動で生産した花苗、野菜、さをり織り製品、クッキーなどの販売、ボランティアによるコンサート、ちぎり絵の展示など

詳細 さわらび苑 ☎ 058-385-3550



6月28日オープン 屋外市民プール



【屋外プールオープン】

暑い夏がやってくる!!今年も屋外プールにお越しください。

施設内容 ▷流水プール▷児童用プール▷幼児用プール▷ウォーターライダー▷50m競泳用公認プール▷食堂・売店・自動販売機コーナーなど

期間 6月28日～9月7日
時間 9:00～18:00(入場は17:00まで)

休業日 6月30日～7月18日の平日、9月1日～5日

料金 ▷一般=800円▷60歳以上・高校生=500円▷小・中学生=300円

備考 ▷屋外プール開設期間中の屋内温水プールは、9:00～20:30(入場は20:00まで)休業日は毎週木曜日(市内小中学校の夏休み期間中は無休)

【屋外プールオープンイベント】

期日 6月28日(土)雨天時は29日(日)

内容 ウォークラリー

【温水プールリニューアルイベント】

期間 6月20日～22日

内容 ▷期間中、先着100人にかわいいプレゼント▷6月22日は屋内幼児用温水プールで遊具開放(遊具は貸し出しします。持ち込みはできません)

詳細 市民プール ☎ 058-370-6506



夏休み小学生 短期水泳教室

小学生に泳ぐことの楽しさを知ってもらうための教室です。

受講期日 8月6日～22日(各教室10回、1回1時間)

対象 小学生

費用 5500円(傷害保険料を含む)

教室時間と抽選日時

	教室時間と定員		抽選日時
1	9:00～、50人	7	9:30
2	10:00～、50人	月	10:30
3	11:00～、50人	13	11:30
4	15:00～、35人	日	13:00
5	16:00～、35人		14:00

申込 7月13日(日)に抽選を行います。希望する教室の抽選時間15分前に、印鑑・受講料を持参し市民プール(鶴沼小伊木町)へ直接お越しください

備考 ▷保護者が申込▷教室は途中変更できません▷受講料は返金不可

詳細 市民プール ☎ 058-370-6506



7月5日オープン 川島スポーツ公園プール

施設内容 ▷50mプール▷20mプール▷幼児用プール

期間 7月5日～8月31日

時間 10:00～16:30(入場は16:00まで)

休業日 7月7日～18日の平日

料金 ▷一般=300円▷高校生以下=100円▷幼児=無料(3歳未満は入場できません)

詳細 川島スポーツ公園 ☎ 0586-89-4500

わかちあう 仕事も家庭も喜びも

6月23日～29日は
「男女共同参画週間」



健康増進パワーアップ トレーニング講習会

総合体育館・市民プールのトレーニングルームを利用するときは「トレーニング講習会受講証」が必要です。お持ちでない方は、この講習会を受講してください。

【総合体育館】

日時 7月14日(月) 13:00～、15日(火) 19:00～、21日(月)・27日(日) 9:00～

定員 各35人(抽選)

【市民プール】

日時 7月9日(水)・13日(日) 10:00～、19日(土) 18:00～

定員 各30人(抽選)

【共通事項】

対象 15歳以上(中学生は除く)

費用 250円

申込 往復はがきに「住所、氏名(ふりがな)、電話番号、性別、生年月日(年齢)、希望会場と希望講習日、トレーニング講習会受講希望」と明記し、7月1日(必着)までに各施設へ

備考 ▷はがき1枚につき1人▷申込少数の場合は中止することがあります

●筋力測定装置の一般開放

対象 高校生以上

内容 膝関節の伸展・屈曲時の筋力を測定(1回15分程度)

費用 高校生250円、一般500円

定員 1日5人(申込順)

申込 印鑑を持参して測定希望のトレーニングルームで予約

詳細 ▷総合体育館 = 〒504-0023 那加太平町 2-100 ☎ 058-371-1717 ▷市民プール = 〒509-0143 鶴沼小伊木町 4-300 ☎ 058-370-6506

くらしとけんこ

各務原市役所代表 ☎ 058-383-1111

ウェブサイト <http://www.city.kakamigahara.lg.jp/>



夏の動く市民教室



市への理解を深めていただくため、自然・科学に触れ、環境について学べる市内の施設を見学します。夏休み自由研究などにご活用ください。

日時 7月31日(木) 8:50～16:15

コース 北清掃センター(ごみ処理見学)→岐阜県情報技術研究所(ロボット見学)→アクア・トトぎふ(水族館・バックヤード見学)→かかみがはら航空宇宙科学博物館(航空機展示物見学、紙飛行機作成など)

対象 市内在住の小学4年生以上(小学生は保護者同伴)

定員 25人(申込順)

費用 昼食代700円(当日支払)

申込と詳細 6月24日～7月10日に市民活動推進課 ☎ 058-383-1662



障がい者 就労(軽作業)体験

日時 7月4日(金) 13:00～17:00

場所 総合福祉会館(那加桜町2)

対象 65歳未満の障がい者(身体・知的・精神)の方、または家族

内容 主に布をたたむ軽作業の体験。希望者には、就労に関する個別相談も行います

申込と詳細 地域活動支援センター・ザールせいすい ☎ 058-235-6080



市ソフトテニス 選手権大会

期日 7月27日(日) 予備日は8月24日(日)

場所 スポーツ広場(各務山の
前町1)

種目 ▷一般男子▷一般女子▷
壮年45歳以上▷壮年55歳以上
▷初心者(いずれもダブルス)

費用 1組2000円

申込と詳細 7月15日までに
ソフトテニス連盟・古川 ☎ 05
8-383-1482(夜間・休日は ☎
058-383-1490)



職場の悩みごと 無料相談

日時 7月6日(日) 10:00～
15:00

場所 マーサ21南館4階(岐
阜市正木中1)

内容 急な解雇、未払い賃金、
サービス残業などの労働問題

相談員 県労働委員会委員

対象 県内在勤の方、または県
内の事業主

申込 6人まで電話予約(申込
順)。予約分を超えたら当日会
場受付

詳細 県庁労働委員会事務局 ☎
058-272-1111



女性の権利110番

弁護士による女性の権利に関
する無料電話相談を行います。

日時 6月28日(土) 10:00～
15:00

内容 女性への暴力や離婚に関
する諸問題、職場での差別など

相談電話 ☎ 058-265-2850

詳細 県弁護士会 ☎ 058-265-
0020



中学生海外派遣

学校訪問による外国の青少年
との交流やホームステイなどを
通じ、相互理解を深めます。

日程 10月25日～11月1日
(予定)。市立中学校の場合、
研修期間は出席扱い(5日間)

派遣先 アメリカ合衆国ユタ
州、カリフォルニア州

内容 ホームステイ、学校訪問、
自然体験、社会見学など

定員 20人(選考)

対象 ▷過去この研修に参加し
たことがない中学校2・3年生▷
市に住民登録し、居住している
方▷積極的な研修意欲があり、
規律ある団体生活ができる方

費用 費用の約半額を市が助成
(自己負担額10万4000円程
度を予定)

申込と詳細 6月30日(必着)
までに、市内中学校、観光交流
課にある参加申込書に必要事項
を記入し、参加動機についての
作文(400字詰A4原稿用紙
2枚)を添えて、観光交流課 ☎
058-383-1426



少年の主張発表会

中学生が学校生
活や家庭・社会で
の出来事などを
テーマに発表し
ます。ぜひご来場く
ださい。



日時 6月22日(日) 13:00～
16:00

場所 産業文化センターあすか
ホール(那加桜町2)

詳細 青少年教育課 ☎ 058-38
3-1484



税源移譲に伴う経過措置について

平成 19 年中に所得が減って所得税が課税されなくなった方は、平成 19 年度分の市・県民税から、税源移譲で増加した市・県民税相当額が減額されます。

対象となる方は、「市民税・県民税減額申告書」を提出してください。

すでに納付済みの場合は、措置が適用されると、税金が還付または充当されます。

【対象となる方】

平成 18 年分の所得税は課税されていたが、平成 19 年分は所得税が課税されない程度まで所得が減少した方。

備考 ▷平成 19 年中に亡くなられた方や、海外へ転出されて平成 20 年 1 月 1 日現在、日本国内に居住されていない方には、この経過措置は適用されません▷市・県民税と所得税の人的控除額（配偶者控除、扶養控除、基礎控除などの額）の差の合計額が、平成 20 年度の市・県民税の合計課税所得金額（課税長期譲渡所得等の金額がある場合は、これらの金額を合計した金額）以上になる方に限られます。よって、住宅ローン控除などによって所得税が課税されなくなった方には、この経過措置は適用されません

【計算方法】

平成 19 年度の合計課税所得金額について、税源移譲後の税率を適用し、調整控除を行った後の税額から税源移譲前の税率を適用した税額を差し引いた額を減額します。

【申告方法】

7 月 1 日～ 31 日（必着）に平成 19 年度市・県民税を課税した（平成 19 年 1 月 1 日現在お住まいだった）市区町村へ「市

民税・県民税減額申告書」を提出してください。

各務原市が提出先の方は、市役所税務課、サービスセンター、川島振興事務所へ提出してください（郵送での申告も可）。

備考 ▷期間内に申告がなされないと適用になりません▷平成 19 年 1 月 2 日以降に他市区町村から各務原市に転入された方は提出先を間違えないよう注意してください▷市職員が還付金受け取りのために金融機関などの現金自動預け払い機（ATM）の操作を求めることはありません▷ご不審な点があるときは、市役所税務課までお問い合わせください

詳細 税務課 ☎ 058-383-1114



工場の省エネルギー診断

エネルギーの効果的な使用が注目されており、省エネルギーへの取り組みは、企業にとってコスト面・経営面の改善はもとより、クリーンな企業イメージの形成へとつながります。

市では、環境行動都市を推進するため、無料で受けられる工場の省エネルギー診断を紹介しています。ぜひご活用ください。

対象 原則、年間のエネルギー使用量の原油換算値が 300kl～2999kl の工場（300kl 未満の工場もご相談ください）

内容 事前調査書を提出後、電気、熱の専門家が事前調査書や現地調査などにより診断、分析を行う。その後、診断報告書で、エネルギー費・CO₂ 排出量削減などの対処方法のアドバイス、設備改善策などを提案

申込と詳細 （財）省エネルギーセンター東海北陸支部 ☎ 052-232-2216



認定しました 環境行動優良事業所



市では、地域および地球的規模の環境対策、廃棄物対策、その他環境配慮などに積極的に取り組んでいる「環境行動優良事業所」を「環境行動都市市民推進大会（5 月 18 日・市民会館で開催）」で認定しました。

【認定事業所】

▷川崎重工業（株）航空宇宙カンパニー▷岐阜車体工業（株）▷天龍工業（株）▷岐阜プラスチック工業（株）▷（株）鶏飼▷エーザイ（株）川島工園▷川崎岐阜協同組合▷中部電力（株）各務原営業所▷榎本ピーエー（株）▷高安（株）▷中日本ダイカスト工業（株）▷イオン（株）ジャスコ各務原店▷ユニー（株）アピタ各務原店▷セブン&アイ・ホールディングス（株）イトーヨーカ堂各務原店▷イオン（株）マックスバリュ各務原店▷ユニー（株）ジョイマート各務原店▷（株）サンマートサカイ蘇原店▷（株）パロー各務原店▷（株）ヤマワ鶏沼店▷（株）ヤマワ本店▷生活協同組合コープぎふ尾崎店▷ハローフーズ（株）鶏沼店

備考 ▷環境行動優良事業所は、下記のステッカーが目印です▷各事業所の取り組みなどは市ウェブサイトで紹介しています

詳細 ごみリサイクル課 ☎ 058-383-4230



お詫びと訂正

広報紙 6 月 1 日号 17 ページ、クローズアップ記載の「消防団長」は「消防分団長」の誤りでした。



三日里親に なりませんか

県里親連合会では、児童養護施設で生活している子どもの中で、夏季帰省時に帰れる家庭のない子を預かっていただけるボランティアを募集しています。

温かい家庭の雰囲気を感じさせてあげてください。

委託期間 8月2日～4日

申込と詳細 6月6日～25日に子育て支援課 ☎ 058-383-1555



平和の日にちなんで

市では、平和の尊さを後世に伝えるため、各務原空襲のあった6月22日を「平和の日」と定めています。

【平和パネル展開催】

県原爆被爆者の会「岐朋会」と共催でパネル展を行います。

期間 7月2日～4日（4日は午前中のみ）

場所 産業文化センター

内容 広島・長崎の被爆の悲惨さを伝える写真・絵画

詳細 総務課 ☎ 058-383-1111 内線 2201

【平和の鐘とパネル展】

6月22日の9:30ごろ、平和を祈って、市内有志寺院の鐘が鳴らされます。また、当時の戦災写真やパネル展も開催します。

日時 6月21日（土）13:00～24日（火）15:00

場所 産業文化センター

詳細 各務原ユネスコ協会 ☎ 058-382-0218



文化財古墳の清掃

日時 6月22日（日）6:00～7:00 小雨決行

場所 衣裳塚古墳（鵜沼羽場町2 空安寺境内）

備考 草刈鎌などは用意します

詳細 市明るい社会づくり運動協議会 ☎ 058-383-0868



堆肥化容器、せん定枝粉砕機購入に補助

市では、ごみの減量・リサイクル推進として緑ごみのリサイクルに取り組んでいます。



家庭で緑ごみのリサイクルに取り組める、堆肥（コンポスト）化容器とせん定枝粉砕機を購入された方に、購入費用の一部を補助します。

対象 平成20年5月1日以降に堆肥化容器、またはせん定枝粉砕機を購入された市内在住の世帯主（せん定枝粉砕機は、自治会も対象）

補助内容 ▷堆肥化容器＝1世帯あたり1基。購入金額の2分の1以内（上限3千円）▷せん定枝粉砕機＝1世帯または1自治会あたり1機。購入金額の2分の1以内（上限2万円）

定員 各50人（申込順）

申込 7月1日の8:30～直接、堆肥化容器の方は産業文化センター6階第2会議室、せん定枝粉砕機の方は同第3会議室へ。7月2日～は、ごみリサイクル課で受け付けます。

詳細 ごみリサイクル課 ☎ 058-383-4230



名古屋国税局 税務職員の募集

職種 国家公務員Ⅱ種（税務）高卒程度

資格 昭和62年4月2日～平成3年4月1日生まれの方

第1次試験日 9月7日（日）

内容 教養・適性・作文試験

受付期間 6月24日～7月1日

備考 ▷第2次試験は10月16日～23日の中から指定される日▷募集案内は国税庁ホームページ <http://www.nta.go.jp/> に掲載

詳細 名古屋国税局人事第二課 ☎ 052-951-3511



水害が発生しやすい 季節になりました

大雨や台風などは、その規模や時期をある程度予測できます。被害を最小限にとどめるには、情報収集が非常に大切です。

●テレビ・ラジオ・インターネットで

天気予報やニュースで、大雨や台風に関する気象情報や気象庁発表の注意報・警報に注意してください。

●市役所（防災関係機関）から

避難勧告などの重要な情報を災害情報スピーカーでお知らせします。災害情報スピーカーからサイレンが鳴ったときは、テレビのボリュームを絞るなどし、放送内容に注意してください（ただし、火事のお知らせについてはサイレンのみで終了）。

●「防災ハンドブック」の活用

防災ハンドブックに地震・風水害対策をはじめ、想定浸水区域やその程度、避難場所などを記した「市洪水ハザードマップ」を掲載しています。再度ご確認ください。

備考 防災ハンドブックは平成18年に全世帯に配布しています。また、防災交通課、川島振興事務所、市民サービスセンターにもありますのでご利用ください

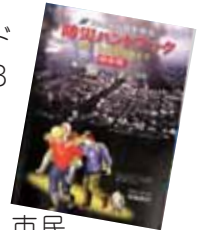

●その他の対策や注意点

▷日ごろから、家の内外の危険箇所、避難場所、避難経路、災害時の連絡方法などの確認▷台風の接近中や大雨のときは、むやみに外出しない▷増水した小川や側溝、斜面、沢の出口などには近づかない▷避難勧告や指示がない場合でも、危険を感じたらすぐに避難する。特に高齢者、障がい者の方は早め早めに避難する。

詳細 防災交通課 ☎ 058-383-1190



就学相談会

教育、心理士など就学相談員が、来春小学校入学のお子さんを対象に就学相談に応じます。

日時 7月22日(火) 10:00～15:00

場所 中央ライフデザインセンター(蘇原中央町2)

申込と詳細 6月30日までに各幼稚園、保育所、福祉の里、または学校教育課 ☎ 058-383-1118



放送大学 夏の公開講演会

日時 7月19日(土) 13:30～15:30

場所 県民ふれあい会館第2棟 講堂(岐阜市藪田南5-14-53)

内容 「寝たきりとならないための生活習慣～身体の土台としての足と履物」白井永男・放送大学准教授

定員 200人(申込順)

申込と詳細 7月15日までに電話で放送大学岐阜学習センター ☎ 058-273-9614



シルバー人材センター 子育て支援講習

地域で子どもを預かり育てるための基礎育児知識を学びます。

期間 8月22日～10月2日までの内9日間

場所 中央ライフデザインセンター(蘇原中央町2)

対象 健康で働く意欲のある60歳代前半の方

定員 20人(抽選)

申込 7月31日(必着)までに市役所1階パンフレットスタンド、市民サービスセンター、シルバー人材センターにあるパンフレット兼申込書を提出

詳細 県シルバー人材センター連合会 ☎ 058-249-0228



3日でマスター パソコン教室

日程 ▷ Aコース=8月5日(火)、19日(火)、26日(火)

10:00～12:00 ▷ Bコース=8月5日(火)、19日(火)、26日(火)

14:00～16:00 ▷ Cコース=8月6日(水)、20日(水)、27日(水)

10:00～12:00 ▷ Dコース=8月6日(水)、20日(水)、27日(水)

14:00～16:00

場所 名城大学可児キャンパス(可児市虹ヶ丘4)

内容 基本操作、ホームページ閲覧 文書作成、電子メール、チャットなど

対象 パソコン、ワープロ未経験の60歳以上の方、専業主婦の方

定員 各50人(抽選)

申込 往復はがきで、7月18日(消印有効)までに「住所、氏名、電話番号、年齢、性別とワープロまたはパソコン経験の有無、コース(第3希望まで)」と、返信用にあて先を記入し、名城大学大学院都市情報学研究科教授・酒井順哉宛てへ郵送。

備考 ▷パソコンの持込不要▷A、Dコースは市販の文字配列パソコンを使用、B、Cコースは初心者向け簡単文字配列パソコンを使用

詳細 名城大学パソコン教室受付・北須賀 ☎ 080-5293-8791



アネックス・テクノ2 在職者向け研修

【製造業で働く女性を戦力化する～女性の活かし方・関わり方】

期日 6月19日(木)

費用 県内企業の方=1万円、県外企業の方=1万3000円

備考 市の受講補助金制度有り

申込と詳細 アネックス・テクノ2 ☎ 058-379-6370



上級救命講習



日時 7月20日(日) 9:00～17:00

場所 消防本部(那加桜町1)

持参品 筆記用具、飲料水、昼食

定員 20人(申込順)

対象 市内在住が在勤の方

備考 5人未満の場合は中止になることがあります

申込と詳細 7月18日までに消防本部救急警防課 ☎ 058-382-3596



消防設備士試験 予備講習

日時 ▷第1類=7月29日(火)▷第4類=7月30日(水)▷第6類=7月31日(木)いずれも9:40～17:00

場所 県防災交流センター会議室(岐阜市下奈良3)

対象 消防設備士をめざす方

費用 ▷受講料=会員および会員の従事者と学生は5000円、その他は8000円▷テキスト代別途必要

申込 6月23日～7月18日に申込書に費用を添えて(財)県消防設備保安協会か協会各部会へ

備考 詳しくは各消防署などにある実施要領・受講申込書をご覧ください

詳細 (財)県消防設備保安協会 ☎ 058-277-7175

交通事故発生状況

(前年比)

人身事故	410件	-6件
死者	1人	-1人
負傷者	564人	-19人
物損事故	2111件	+51件
(平成20年5月31日現在)		

7月の福祉の里

【親子教室】

手遊びやゲームなど、親にも子にも、楽しい教室です。保育士さんに育児相談もできます。
日時 7月2日(水) 13:30～15:00

申込 参加自由・当日会場受付

【健康相談・事前予約制】

日時 7月8日(火) 13:00～
相談員 理学療法士、作業療法士、栄養士、保健師

詳細 福祉の里 ☎ 058-370-7500

犬とくらすということ ストレスでほえる犬

犬舎に閉じ込め放し、つなぎ放しの犬は欲求



不満でむやみにほえます。また、健康がすぐれない時も、苦痛や不安からほえます。適度な広さの犬舎に入れてやり、散歩をさせて満足感を与え、病気の時は早めに治療してあげましょう。

いつどんな時にほえるかをよく観察し、その原因を取り除いてやるのが大切です。

詳細 岐阜保健所 ☎ 058-380-3003

雑草を刈り取って きれいな街に

空き地に生い茂る雑草は、まちの美観を損ない、蚊や蛾など害虫の発生源にもなります。

また、乾燥した雑草は火災の延焼助長や不審火を誘発する原因にもなります。

雑草は、所有者・管理者で刈り取って環境美化に努めましょう。

詳細 雑草が茂っている空地の所有者が不明な場合は生活環境課 ☎ 058-383-4232、田畑については農業委員会 ☎ 058-383-1129

入賞おめでとう 桜まつりフォトコンテスト

入選以上の皆さんです(敬称略)。

最優秀賞 太田英樹

優秀賞 西村信子、大竹武

特選 浦野妙子、鴨下郁夫、佐藤光市、山本坦、常川博、中辻和子、内田昌臣

入選 井戸田洋二、河合功、駒瀬武子、後藤守忠、御宿弘和、高木登美子、桜井昇、小笠原堂夫、川尻欽士、前田孝雄、早川忠一、太矢守正、大国清、大脇光太、竹島正郎、中辻義則、藤木富明、米田秀逸、牧田定子、林久恵

詳細 観光交流課 ☎ 058-383-9925

児童手当の現況届

児童手当を受給されている方は、毎年現況届を提出することが義務付けられています。先に送付しています「現況届」の内容を確認し、提出してください。

この届出をされないと、6月分以降の手当金の支払いを受けることができなくなります。

必要書類 ▷現況届(厚生年金加入者は会社の証明または健康保険証の写しが必要)▷印鑑▷児童手当用所得証明書(平成20年1月2日以降の転入者)

申請 6月30日(必着)までに子育て支援課、市民サービスセンター、川島振興事務所へ

備考 6月22日(日) 9:00～16:00に市役所1階ロビーで現況届の休日受付を行います

詳細 子育て支援課 ☎ 058-383-1131

消防夏季連合演習

日時 7月6日(日) 6:30～

場所 川島笠田町地内(笠田公園北側)

詳細 消防本部総務課 ☎ 058-382-3136

幼稚園の保育料助成

市では、幼稚園教育の普及・充実を図るため、就園奨励費補助金交付制度を設けています。これは、私立の幼稚園に在園する満3～5歳児の保育料などの支払いについて、保護者の経済的負担を緩和するための制度です(経費の一部は文部科学省より補助されています)。

対象 平成20年度市民税所得割税額が18万3000円以下の世帯(1世帯2人以上に所得がある場合は、所得割税額を合算)
申請 各幼稚園にある所定の用紙に必要事項を記入し6月30日(または各幼稚園の指定する日)までに各幼稚園へ

備考 ▷平成20年1月1日現在の住民登録が市外の方は、前住所地の市町村民税の「課税証明書」を添付▷市外の幼稚園に通園している方で用紙が届いていない場合は、教育委員会総務課へ
詳細 教育委員会総務課 ☎ 058-383-1117

市の広報番組

テレビ

あなたの街から各務原市
「はじめようエコライフ」

子どもエコクラブ結成報告の様子



6月26日(木) 18:10～18:30

岐阜テレビ UHF37ch

ラジオ

各務原市の時間

毎週火曜日 9:40～9:50

岐阜放送ラジオ 1431KHz-
シティインフォメーション

毎週木曜日 9:00～

FM岐阜 80.0Mhz



精神科医による こころの健康相談

日時 7月10日(木) 13:30～14:30
場所 総合福祉会館(那加桜町2)
備考 ▷予約制です▷精神保健福祉士による相談(社会福祉制度など)も受け付けます
申込と詳細 岐阜保健所健康増進課 ☎ 058-380-3004



ことばの相談

ことばや行動などに心配のあるお子さんの相談を行います。
日時 7月4日(金) 9:30～11:00
場所 総合福祉会館(那加桜町2)
備考 駐車料補助あり
申込と詳細 健康管理課 ☎ 058-383-1116



のびのび測定

期日 7月28日(月)
受付時間 9:30～10:30
場所 総合福祉会館(那加桜町2)
対象 乳幼児
内容 身体計測、健康相談
持参品 母子健康手帳
詳細 健康管理課 ☎ 058-383-1116



7月の休日急病診療所・歯科救急当番

●保険証、後期高齢者医療被保険者証、福祉医療費受給者証、健康手帳などを持参してください。

休日急病診療所 (診療科目 内科、小児科)	
診療日	受付時間
6日(日)	9:00～11:30
13日(日)	
20日(日)	
21日(祝)	13:00
27日(日)	～15:30

詳細 休日急病診療所(那加桜町2、総合福祉会館内)
☎ 058-383-9151(受付時間中のみ)

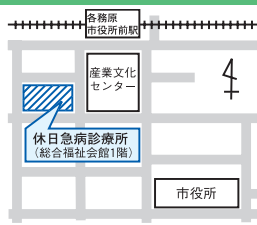

歯科救急当番		
開設日	担当医療機関	電話
6日(日)	小島歯科(那加織田町1)	058-382-0479
13日(日)	小島歯科医院(川島松倉町)	0586-89-3881
20日(日)	ごとう歯科(那加信長町3)	058-389-0282
27日(日)	こなか歯科クリニック(蘇原花園町1)	058-380-7171

診療時間 9:00～15:00
 詳細 各医療機関へ(開設日の診療時間中のみ)

夜間、お子さんの急病に困ったときは…

●健康保険証・福祉医療費受給者証、服用中の薬の内容がわかる処方せんや説明書などを持参してください。

診療日時	医療機関	場所	診療科目
月～土曜日(祝日除く) 19:30～23:00(受付は22:30まで)	小児夜間急病センター ☎ 058-251-1101	岐阜市鹿島町7-1 (岐阜市民病院内)	小児科 (対象は15歳以下)
日曜日・祝日 19:00～23:30(受付は23:00まで)	岐阜市休日急病診療所 ☎ 058-253-7711	岐阜市青柳町5-3	小児科・内科



マタニティー広場

【マタニティ広場1】

日時 7月17日(木) 9:30～11:30
対象 分娩予定日が11月1日～12月31日の妊婦
内容 妊娠中の体の変化、妊娠中の栄養、歯の健康、グループワーク

【マタニティ広場3】

日時 7月11日(金) 9:30～11:30
対象 分娩予定日が9月1日～10月31日の妊婦
内容 お産の進み方、産後の生活、新生児の保育について話と実習、先輩ママ・ベビーとの交流会

【共通事項】

場所 総合福祉会館(那加桜町2)
持参品 母子健康手帳、妊娠届出時にお渡しした資料(母子健康手帳別冊「あすか」「母子健康手帳の副読本」「すこやかに」「何が必要?どう選ぶ?」)、筆記用具
備考 ▷夫の参加可能▷動きやすい服装▷駐車料補助あり
申込と詳細 健康管理課 ☎ 058-383-1116



2歳児歯科教室

期日 7月30日(水)
受付時間 9:20～10:00
場所 総合福祉会館(那加桜町2)
対象 平成18年7月の出生児
内容 ブラッシング指導、幼児期の食事・栄養・育児などの相談
持参品 子どもの歯ブラシ、コップ、タオル、母子健康手帳、歯の健康手帳、2歳児歯科教室問診票(記入済のもの)
備考 駐車料補助あり
詳細 健康管理課 ☎ 058-383-1116

予防接種などに駐車料補助

総合福祉会館周辺の市の有料駐車場を利用し、2時間を超えた方に駐車料補助券をお渡しします。母子健康手帳と駐車場入口で受け取った駐車券を健康管理課へ提出してください。
対象となる健診など 広報紙の記事の備考欄に記載
詳細 健康管理課 ☎ 058-383-1116

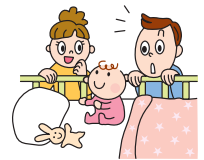

各務野 ボランティア 情報



◆ぜひご参加を！

各務野ボランティア塾

ボランティア体験しませんか

ボランティアを始めたい方を対象に、実際に活動体験などができる講座です。体験したボランティアに継続参加できます。

日程 ▷市民活動基礎講座=7月24日(木) 19:00～20:30(ボランティア活動に関する基本を学ぶ)▷ボランティア体験=8月～9月までの全4回(かかみ野夏まつり、福祉の里、百十郎桜の保全、図書館ボランティア体験)▷意見交換会=10月7日(火) 19:00～20:20

場所 産業文化センター(那加桜町2)、ただし体験のみ、それぞれ各務野自然遺産の森、福祉の里、新境川沿い、中央図書館

定員 20人(申込順)

備考 ボランティア保険は各自で加入してください

申込 7月4日(必着)までに市民活動推進課、サービスセンター、川島振興事務所、福祉センターなどにある受講申込書をファクスなどで市民活動推進課 ☎058-383-1662、FAX 058-383-6365

日本語ボランティアの募集

在住外国人の方に、ボランティア講師による日本語講座を開催しています。マンツーマンで日本語を教えていただける方を募集しています。経験は問いません。

日時 毎週水曜日 18:00～21:00

備考 講座の様子を見学可。

申込と詳細 各務原国際協会事務局(観光交流課内) ☎058-383-1426



不用品交換銀行

再利用できる物の情報を登録し、無償で希望者に提供します。登録は電話でできます。

【使ってください】

▷ベビーベッド・布団▷ベビータンス▷子ども用ブランコ▷食器乾燥機▷ダブルベッド▷タンス▷書棚▷ペットのケージ▷シルバーカー▷バレーシューズ

【さがしています】

▷自転車各種▷ベビーカー各種▷チャイルドシート▷おんぶだっこ紐▷赤ちゃん体重計▷子ども椅子▷三輪車▷ペダルカー▷鍵盤ハーモニカ▷リコーダー

備考 6月3日現在の状況

詳細 ごみリサイクル課 ☎058-383-4230



胸部レントゲン検診

検診には、予約が必要です。詳細は5月1日号広報紙をご覧ください。

期間 11月20日までの火、木、金曜日(祝日は除く)

場所 東海中央病院(蘇原東島町4)

内容 胸部エックス線検査、喀痰細胞診(問診で必要と認められた方のみ)

定員 1日25人(申込順)

申込と詳細 健康管理課 ☎058-383-1115



中高年の方対象 7月の健康相談

日程 7月15日(火) 9:30～10:30 = 総合福祉会館(那加桜町2)

内容 生活習慣病の予防、健康相談、血圧測定、尿検査

持参品 健康手帳

備考 栄養、歯科相談あり(要電話予約)

申込と詳細 健康管理課 ☎058-383-1115



乳幼児予防接種の お知らせ

【麻しん・風しん】

▷市内指定医療機関で実施中▷今年度4月から5年間、第3期(中学1年)、第4期(高校3年に相当する年齢)も対象。第3、4期のみ実施時期は10月31日まで

【ジフテリア・破傷風(DT/二種混合)】

10月31日まで市内指定医療機関で実施中。

対象 小学6年生

【BCG/ジフテリア・百日せき・破傷風(DTP/三種混合)】

市内指定医療機関で実施中。

対象 ▷BCG=生後6カ月未満▷ジフテリア・百日せき・破傷風=生後3カ月～7歳6カ月未満

【日本脳炎】

厚生労働省からの勧告を受け積極的な接種勧奨を差し控え中。接種希望の場合は健康管理課へご相談ください。

対象 ▷1期=3歳～7歳6カ月未満▷2期=小学4年生

【共通事項】

▷予防接種市内指定医療機関、対象などの詳細は4月1日号の広報紙に掲載▷定期的予防接種には、原則、保護者の同伴が必要です。やむをえず、親族など適切な方が同伴する場合は、接種の際に、同伴者の同意をもって保護者の同意とする旨の委任状の提出が必要です。委任状は、健康管理課および各指定医療機関に置いてあります。

詳細 健康管理課 ☎058-383-1116

急病だ！そんなときはお電話を
救急医療情報センター
☎058-382-3799
医療機関を24時間ご案内

各務原ワンコインコンサート in サマー 2008



各務原のアーティストが主役です。
気軽に楽しい、アットホームなコンサートに
ぜひおいでください。

①フレッシュ箏コンサート ～多絃箏の響きを聴く

日時／8月3日(日) 13:30 開演
出演／▷十三絃箏・二十五絃箏＝
日原暢子・花岡聖子▷司会・十三
絃箏＝長谷川慎▷ゲスト・十七絃
箏＝長谷川愛子



長谷川慎



長谷川愛子



花岡聖子



日原暢子



②メモリー of サマー ～和と洋の名曲をあなたに

日時／8月3日(日) 15:30 開演
出演／▷司会・ソプラノ＝金光順子
▷ピアノ＝山矢修司▷バイオリン＝
北條道夫▷エレクトーン＝大谷泰史



③デキシーランドジャズ ～ザ チュービート サウンドシャワー

日時／8月10日(日) 13:30 開演
出演／▷The Tubeat(リーダー河合勝幸(写真右)のチューバを中心に、ドラム・
バンジョー・クラリネット・サクソ・トランペット・トロンボーンで編成)



④マリンバカルテット～心に響くサウンド

日時／8月10日(日) 15:30 開演
出演／マリンバカルテット「4 hearts」(浅野亜夕子、加納三栄子、金
森千尋、加納里奈)

【共通事項】

場所／産業文化センター「あすかホール」

料金／全席自由 ▷コンサート1回分＝一般500円、高校生以下無料
▷8月3日通し券・8月10日通し券(いずれも産業文化センター8階「ぶ
るうすかい」ケーキバイキング付)＝各1500円

チケット販売／6月20日から、木曾川学研究所(産業文化センター6階)、
市民会館、市民サービスセンター、川島ライフデザインセンター、チケッ
トぴあ ☎ 0570-02-9999 (Pコード コンサート番号① 293-345 ②
293-283 ③ 293-347 ④ 293-344 通し券は扱っていません)

備考／通し券は、木曾川学研究所のみで販売(各日80席)

詳細／木曾川学研究所 ☎ 058-383-1042

中央図書館

☎ 058-383-1122

●パソコン講習

◆さわってみようパソコン入門②



初心者の方を対象に、電源の入れ方から文書の作成、インターネットの活用などを学びます。

日時／7月19日(土)、20日(日)

9:30～16:30

費用／2000円

定員／38人(抽選)

対象／市内在住、在勤、在学の方

講習会場／中央図書館4階教育工学室

申込／6月30日(月)までに「講習会名、郵便番号・住所・氏名(ふりがな)・電話番号」を明記し、▷メールの方は、media-kousyu@city.kakamigahara.gifu.jpへ(件名に講習会名を明記)▷往復はがきの方は、〒504-0911 那加門前町3-1-3、中央図書館4階パソコン講習会係へ(返信用にあて先を明記)

備考／OSはウインドウズビスタ、ソフトはオフィス2003

詳細／中央図書館4階パソコン講習会係 ☎ 058-383-1124へ

3階展示ホール

●加藤としえ教室40周年展(書・絵作品展)

期間／6月25日～29日 10:00～16:00

(ただし、29日は15:00まで)

詳細／加藤 ☎ 058-383-5940

所在地・休業日／18ページに掲載

川島ライフデザインセンター

☎ 0586-89-3686

●環境講座

「風船提灯・蜜ロウソクをつくろう」

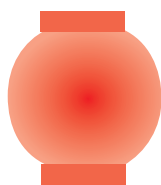

日時／7月26日(土)13:30～15:30、8月2日(土)9:30～11:30(全2回)

場所／川島ライフデザインセンター

対象／小中学生(小学校1～

3年は親子同伴)

定員／50人(申込順)

講師／河川環境楽園・自然発見館職員

申込／7月4日(金)9:00～川島ライフデザインセンターへ

所在地・休業日／18ページに掲載

各図書館展示コーナー

◆中央図書館

「平和図書展」6月1日～29日

各務原平和の日(6月22日)にちなみ岐阜県に関する戦争資料を展示します。

「男女共同参画図書展」6月24日～29日

男女共同参画週間(6月23日～29日)に関連し、子育て支援、DV、セクハラ、ジェンダーなどを婦人問題を取り扱った資料を展示

「図書館を使って調べよう」7月1日～8月31日

図書館を使った調学習コンクール入賞作品を展示

「夏休みおすすめ本展」7月1日～8月31日
どんな夏休みを過ごす? 工作・作文・海・虫・自由研究など。戦争や課題図書を読み物を展示

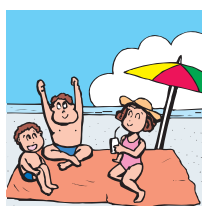

◆川島ほんの家

「夏休みの本」7月1日～8月31日

夏の行事、風物、自由研究・工作、読書感想文、自然、星座など夏休みに役立つ本を展示

◆もりの本やさん

「自由研究・工作の本」7月5日～9月4日

夏休みに役立つ、工作や虫、植物の本などを展示

「夏のえほん」7月5日～9月4日
七夕の本やわくわくどきどきおぼけの絵本などを展示

「手紙の本」7月5日～8月1日

ふみの日にちなんで手紙・郵便に関する本を展示

◆中央ライフデザインセンター図書室

「目の本展」7月1日～31日

疲れ目対策・目の健康維持・視力の回復・目の病気などの本を紹介

◆移動図書館

「夏の本展」6月3日～8月28日

ほたる、天の川(星の本)などの季節の本を紹介



所在地・休業日／18ページに掲載

もりの本屋さん

☎ 058-370-7151

●おほしさまにねがいをこめて



期間／6月21日～7月6日

内容／7月7日は七夕です。色とりどりの短冊にねがいごとを書いてください。もりの本やさんロビーに設置した笹につるします。

所在地・休業日／18ページに掲載

アクア・トト ぎふ

☎ 0586-89-8200

●小学生以下の方を無料でご招待

7月14日はアクア・トト ぎふの開館記念日です。開館4周年を迎え、日ごろの感謝の気持ちを込めて7月13日・14日は、小学生以下の方を無料でご招待します。

●特別企画展示

「かえるのうたがきこえてくるよ」

2008年国際カエル年にあわせて、身近なカエル、とくに岐阜県で見られるトノサマガエルやモリアオガエル、世界の特徴的なカエルを集めて展示します。

期間／7月19日～9月15日
場所／水族館1階特別企画展示スペース

備考／入館料が必要です。その他にも7月19日～8月31日の期間に2008国際カエル年関連イベント「アクア・トトの夏フェス！～カエルフェスタ2008」も開催

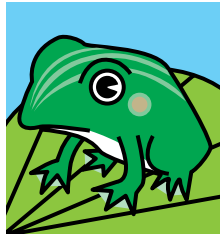

●アクア・トト ぎふサマースクール

「君も飼育係になってみないか？」

生き物と水辺の環境について楽しく学びます。館内をクイズラリーでまわったり、館内スタッフと一緒にエサやりや水質検査をしたりします。

日時／7月27日、8月10日、24日（各日曜日）
10:00～16:00（昼休憩1時間）

対象／小学校4年生～6年生（親子参加）

定員／各20人（親子含めて）

費用／300円（親子それぞれ）

申込／ハガキまたはホームページ <http://www.aquatotto.com> から

備考／水族館入館料が必要です（大人1400円、中高校生1100円、小学生750円、3歳以上370円）

所在地・休業日／下記に掲載

内藤記念くすり博物館

☎ 0586-89-2101

●ハーブ・スティック作り教室

薬草園で摘んだラベンダーやレモングラスでスティックを作ります。



日時／7月5日（日）

① 10:00～11:30

② 13:30～15:00

定員／各30人（申込順）

費用／材料代500円（当日支払）

持参品／はさみ、軍手

●陶芸教室

自分で土をこね、好みの陶器を作り、釉薬かけから完成まで3回で行います。

日時／6月28日（土）10:00～14:00、8月9日（土）10:00～（釉薬かけ）、8月23日（土）10:00～（完成）

費用／2000円

定員／20人（申込順）

【共通事項】

申込／6月17日（火）～受け付けますので、9:00～16:00に電話で内藤記念くすり博物館（ハーブ・スティックの申込は1人につき3人まで）

所在地・休業日／下記に掲載

川島ほんの家

☎ 0586-89-2811

●七夕おはなし会

日時／7月5日（土）14:00～15:00

内容／七夕にちなんだお話とかんたんな工作

対象／幼児・児童と保護者

定員／20組（当日受付）

所在地・休業日／下記に掲載

その他施設一覧

●中央図書館／〒504-0911 那加門前町3-1-3（市民公園内）／

6月16・23・30日、7月4・7・14・18・22・28日は休館

1・2・4階＝図書館本館 ☎ 058-383-1122 3階＝埋蔵文化財調査センター ☎ 058-383-1123

●もりの本やさん ☎ 058-370-7175 ／ 鶯沼字石山（日本ラインうぬまの森内）／中央図書館に同じ休業

●中央ライフデザインセンター図書館 ☎ 058-389-1820 ／ 蘇原中央町2-1 ／中央図書館に同じ休業

●川島ほんの家 ☎ 0586-89-2811 ／ 川島松倉町1951-4 ／中央図書館に同じ休業

●川島ライフデザインセンター ☎ 0586-89-3686 ／ 川島河田町1028-1 ／月曜、祝日休業

●歴史民俗資料館 ☎ 058-379-5055 ／ 鶯沼西町1-116-3 ／毎週月曜日・祝日の翌日休業

●かかみがはら航空宇宙科学博物館 ☎ 058-386-8500 ／ 下切町5 ／火曜日休業

●アクア・トト ぎふ ☎ 0586-89-8200 ／ 川島笠田町1453 ／無休（臨時休館の場合あり）

●河川環境楽園自然発見館 ☎ 0586-89-7022 ／ 川島笠田町／第2月曜日休業（祝日の場合は翌日）

●内藤記念くすり博物館 ☎ 0586-89-2101 ／ 川島竹早町1 ／月曜日休業

移動図書館さつき号

中央図書館 ☎ 058-383-1122

● 7月の日程

1 (火)	9:40 ~ 10:10	真墨田神社
	10:30 ~ 11:00	貞照寺
	13:30 ~ 14:10	尾崎ふれあい会館①
	14:30 ~ 15:10	東海学院大学短期大学部南
2 (水)	9:40 ~ 10:20	つづじが丘ふれあいセンター①
	10:40 ~ 11:10	鶯沼台中央公園
	13:30 ~ 14:00	加佐美神社
	14:30 ~ 15:00	柿沢ふれあいセンター
3 (木)	9:40 ~ 10:10	鶯沼東福祉センター
	10:30 ~ 11:10	新鶯沼台コミュニティセンター①
	13:30 ~ 14:00	稲羽東福祉センター
	14:20 ~ 15:00	東ライフデザインセンター①
8 (火)	9:40 ~ 10:10	清住町公民館
	10:40 ~ 11:10	月丘団地西側
	13:40 ~ 14:10	緑苑西公園
9 (水)	9:30 ~ 10:00	川島笠田町公民館
	10:20 ~ 11:10	川島振興事務所西駐車場
	13:30 ~ 14:00	J A 西市跡地
	14:20 ~ 15:00	尾崎公園北側
10 (木)	9:40 ~ 10:10	東山ニュータウンふれあい集会所
	10:30 ~ 11:10	川崎アパート①
	13:30 ~ 14:00	成清町公民館
	14:20 ~ 15:00	稲羽西福祉センター
15 (火)	9:30 ~ 10:00	尾崎南公園
	10:20 ~ 11:00	琴が丘公民館
	13:40 ~ 14:10	丸子公園南側
	14:40 ~ 15:10	鶯沼福祉センター
16 (水)	9:40 ~ 10:10	山の前公民館
	10:30 ~ 11:10	松が丘松田北公園
	13:30 ~ 14:00	蘇原福祉センター
	14:30 ~ 15:00	各務福祉センター
17 (木)	9:30 ~ 10:00	那加地区体育館
	10:30 ~ 11:00	尾崎ふれあい会館②
	13:40 ~ 14:20	つづじが丘ふれあいセンター②
	14:40 ~ 15:10	緑苑パブリックセンター南側
23 (水)	9:40 ~ 10:10	弓道場
	10:30 ~ 11:10	東ライフデザインセンター②
	13:35 ~ 14:05	各務原区コミュニティセンター
	14:30 ~ 15:00	新鶯沼台コミュニティセンター②
24 (木)	9:30 ~ 10:20	三井山官舎
	10:40 ~ 11:10	稲羽市民サービスセンター
	13:30 ~ 14:00	大野町熊野神社
	14:30 ~ 15:00	大佐野町公民館
29 (火)	9:40 ~ 10:10	大伊木町ふれあいセンター
	10:40 ~ 11:10	鶯沼南町公民館
	13:40 ~ 14:10	川崎アパート②
	14:30 ~ 15:00	慈光園

市民会館・文化ホール

☎ 058-389-1818

● 鈴木慶江 & 水口聡デュオリサイタル

7月1日(火) 19:00 ~ 文化ホール
費用/全席指定 S席 4000円、A席 3000円
備考/未就学児の入場はご遠慮ください
詳細/木曾川学研究所 ☎ 058-383-1042

● 松栄堂楽器大会

◆ エレクトーンステージ 2008

7月5日(土) 文化ホール

◆ ジュニアエレクトーンフェスティバル

7月6日(日) 文化ホール

時間・詳細/松栄堂楽器 ☎ 058-265-0481

● ピアノ発表会

7月13日(日) 14:45 ~ 文化ホール
詳細/水野 ☎ 058-389-1743

所在地/蘇原中央町2-1-8
休業日/月曜日(祝日の場合は除く)

埋蔵文化財調査センター

☎ 058-383-1123

● 木曾川学「^{まがたま}勾玉づくり指導者講習会」

勾玉づくりに必要な材料や道具・作り方を説明し、実際に勾玉を作製します。

各学校・子ども会などで、勾玉づくりを指導していただけることを目的とした講習会です

日時/7月1日~9月30日(休館日・土日祝日除く)
約2時間程度

対象/子ども会、小中学校・PTAなどで勾玉づくりの企画および計画をしている指導的立場の方
費用/500円

申込/費用を持参し、埋蔵文化財調査センターへ(受付時に受講日時を決定します)

● 「19年度版

かかみ野古代史紀行講義録」刊行

平成19年度版木曾川学歴史講座「かかみ野古代史紀行」講義録を刊行しました。

テーマは「中世の守護所と戦国城下町」。考古学を中心に、歴史地理学・文献史学などの観点から、戦国期の地域社会において政治都市がどのように成立・発展し、豊かな個性を備えるに至ったのかを考えます。ぜひご購読ください。



体裁/A4版 153ページ

価格/500円

販売/埋蔵文化財調査センター

所在地・休業日/右ページに掲載



木曾川は、きれいな水の川です。私の学校の近くに浄水場がありますが、ここでは、各家庭から流れて来た汚水をきれいにして排水しています。そのきれいにした水の流れる木曾川にちあゆを放流するのです。

5月13日、私は木曾川のちあゆ放流行事に参加しました。放流は昨年に続き2回目ですが昨年と同様、元

気に育ってほしいと願って放流しました。

あゆは、少ししか生きられません。川うに食べられたりして早く死んでしまうあゆもいます。今年も、放流の時に、目の前で川うが、あゆを食べている所を見たので、とても悲しかったのです。その時私は、「あんなに元気に川に行ったのにすぐ食べられるなんて」と、食べられたあゆがかわいそうに、仕方ありませんでした。なるべく多くのあゆに元気に育ってほしいと思っています。

また、私たちがちあゆの放流に行った時、紙パックやたばこなどが、通った道に落ちていたり、木曾川に



ういていたりしたことも、気になりました。そんなゴミが川の近くにあつたり、川にういていたりすると、中にまだ少し入っていた物が出て川がきたなくなり、あゆなどが住みにくくなってしまうと思います。だから私はそれを見て、「だれがこんなことを」と思いました。あゆがすくつかわいそうでした。あゆはがんばって生きているのに、人が住みにくくしていることが、とてもいやでした。だから、私はこれからゴミのポイ捨てを見たら、注意したり、拾ったりしようと思いました。あゆが元気に育つために。

文・5年 小島実さん



●子育て講座
【食育講座】

食品の安全表示の見方など、食べることの大切さについて学びます。

日程 ▼あさひ 7月4日(金) ▼そはら 7月9日(水) ▼さくら 8月19日(火) ▼かわしま 8月26日(火) いずれも10時～11時30分

対象 乳幼児を持つ親、関心のある方(託児あり)
定員 各20人(申込順)
申込 6月25日の9時～各子ども館で直接受付。13時から電話でも可

【親子リトミック夏コース】

さくら 7月11日・8月8日
9月12日の金曜日 ▼0・1歳児 10時～11時30分

●あさひ

7月18日・8月22日
9月26日の金曜日 ▼0・1歳児 10時～11時30分

定員 各コース15組(申込順)

●みんなであそぼう！たなばたまつり

日時 7月6日(日) 10時30分～11時30分

場所 そはら子ども館

●7月の小学生チエス教室

日時 7月5日(土) 14時～16時

場所 さくら子ども館

●さくら子ども館

☎058(3883)7613
総合福祉会館2階(那加桜町2) 木・祝日休

●あさひ子ども館

☎058(3770)0500
鵜沼朝日町3 月・祝日休

●うめま東子ども館

☎058(3779)1177
鵜沼東町6 木・祝日休

●そはら子ども館

☎058(3883)5285
蘇原野町1 月・祝日休

●かわしま子ども館

☎0586(89)2634
川島松原町405の5
土・日・祝日休
いずれも9時～17時



三重県 藤原岳 (1120 m) にて撮影



山は、心と体の健康を保つといえます。仲間と共に山登りをしていると、みんな、逞しく健やかで優しくなったような感じがします。自然に助け合いの精神、仲間を大切にしようと思ふ気持ちが芽生えてくるのでしようね。

私たち「登山クラブ山健会」は平成16年、市の生涯学習講座「山に登って健康作り」終了後、クラブ・サークルとして発足しました。現在会員は、男女同数の30人です。活動内容には、定例会登山と自由参加の登山があります。

定例会は、年度始めに、新緑のころに行く山、真夏の暑いころに行く山、紅葉のころに行く山などと1年の予定をたて、写真のように、バス利用で遠征することもあります。

自由参加登山は、随時行き先を決め、主に市近郊の岐阜県内の山に登っています。同じ山に季節を変えて登ることもありますが全体で年間登る山は、40を越えます。

クラブも発足以来3年が



経ち、会員の年齢も60代半ばに近づきつつあります。幸い一度も事故を起こさず無事に過ごしてきました。これから決して無理をせず、四季折々の風景や花をたのしみながら余裕をもって、和気あいあいと登る楽しい安全登山をしていきたいと思っています。

活動日 毎週水曜日(第2水曜日は定例会登山)
講師 田中守之先生
会費 月500円
詳細 藤井 ☎058(384)2679

「聴覚に障がいのある方すべてが、手話ができるわけではありません。手話で日常会話ができるようになるには時間がかかります。そのため、文字で書いて伝えるなどのコミュニケーション支援が必要と考えています」こう語るのは、要約筆記サークルの会長をとめる後藤香織さん。普段は介護士として福祉の仕事に携わり、休日にボランティアで要約筆記を行っている。

要約筆記とは、話の内容を聞き取り、その場で要約して文字で伝える筆記通訳のこと。

香織さんと要約筆記との出会いは6年ほど前、高校生の時にさかのぼる。当時から将来は福祉の仕事に就いて、人の役に立ちたいと

考えていた彼女だが、具体的な進路までは決めていなかった。そのころ、偶然広報紙で要約筆記の記事を見つけた。「これなら自分にもできるのでは」と思いサークルに入ったとのこと。

「要約といっても、聞かしていることを正確に伝えるのが原則です。当然、方言やなまりもそのまま文字にします。話の要点をまとめるだけではなく、その場の雰囲気や話し手の人となりを聴覚障がいの方にも伝えたいからです」とその熱い思いを語る。

悩みは、要約筆記が世間はまだあまり認知されていないこと。活動は県と市に個人で登録し、要請に応じて出向くかたちとなっている。社会福祉大会や講演会などが、彼女たちの現在の主な活動の場であるが、要請は多いとはいえない。「ぜひ、私たちを活用してください。市役所の社会福祉課に要請していただければお伺いします」

「耳に障がいがある方の

社会参加の役に立ちたい」

鵜沼宿と松尾芭蕉

中山道鵜沼宿の脇本陣跡には、4基の松尾芭蕉の句碑が建てられています。

松尾芭蕉（1644～1694）は、江戸時代前期の俳諧師。蕉風と呼ばれる芸術性の高い句風を確立し俳聖と呼ばれました。「古池や蛙飛びこむ水の音」はその代表作の一つであり、元禄2年（1689）に江戸から東北、北陸、そして美濃の大垣まで旅した紀行文「奥の細道」は私たちにもよく知られた作品です。

鵜沼宿「坂井家」を来訪

かつて中山道の宿場として栄えた鵜沼宿（鵜沼東町・西町）は、江戸時代の慶長15（1610）年から慶安4年（1651）にかけて宿駅として整備されました。

芭蕉がはじめて鵜沼宿を訪れたのは、貞享2年（1685）3月のこととされています。江戸から出身地の伊賀上野へ旅した「野ざらし紀行」の途中に大垣から木瀬草庵跡（親鸞聖人旧跡・岐南町付近）を経て鵜沼宿の脇本陣の坂井家を訪ねました。その際、はてしなく広がる各務野を前に「原中やものにもつかず啼く雲雀」の句を詠みました。

次いで貞享5年6月に岐阜で鵜飼見物をした芭蕉は、7月5日ごろ、坂井家を再訪し「汲留の水泡たつや蝉の声」の句を詠んでいます。

そして、翌月8日ごろには、名古屋から三たび鵜沼の坂井家を訪れて「ふく志る（ふく汁）も喰へば喰せよきく（菊）乃酒」という即興の

句を詠み、ひと月早い菊花酒の饗応を受け、庭の木化石にその句を刻んで、木曾路の「更科紀行」に旅立ったといわれています。

4基の句碑

坂井邸の木化石に刻んだ「ふく志る」の句碑は、明治15年ごろ鵜沼宿から犬山の個人宅に移され、明治37年には犬山の薬師寺に奉納され現在に至っています。

鵜沼西町の脇本陣跡にある「ふく志る」の句碑は、昭和40年に芭蕉の鵜沼宿来遊281年（貞享2年より）を記念して地元有志が復元したもので、あわせて「汲留の」句と「更科紀行」を記念して「おくられつ送りつ果は木曾の秋」という句碑も建てられました。

俳聖松尾芭蕉が訪れた鵜沼宿はどのような宿場だったのか。そして芭蕉と鵜沼宿の人々は俳句を通じてどのような交流があったのでしょうか。

皆さんも江戸時代の宿場と旅人たちをしのんで、初夏の鵜沼宿を散策してみたいかがでしょうか。

文・木曾川学研究所



■表紙コースの説明

鵜沼山崎町は、JR鵜沼駅の橋上化、JR鵜沼駅前広場と名鉄新鵜沼駅前広場を結ぶ空中歩道（自由通路）も完成予定（平成21年3月）と、市の東の玄関口として注目の場所です。

また、JR鵜沼駅から北へ続く、全長約1キロの道路は「みどり坂」の名前で親しまれ、緑鮮やかないちよう並木が、周囲にそびえたつ高層建築物や街並みに潤いを与えています。

詳細 都市計画課 ☎058（383）1111 内線2734



ららら、久々の登場！
JR鵜沼駅前広場のベンチでポーズ



中山道鶴沼宿町屋館オープン式典

江戸の風情を味わって

旧中山道鶴沼宿の古い民家を修復した「中山道鶴沼宿町屋館」がオープンしました。町屋館は、江戸時代に「絹屋」の屋号で旅籠を営んでいた武藤家住宅の建物。来場者は、たんすを兼ねた箱階段や湾曲した2階の天井、旅籠の看板や行灯などの貴重な史料展示などを興味深げに見学し、旅籠の雰囲気をつぶりと味わいました。また、式典では地元の方による和太鼓演奏や、優雅な琴の演奏も華をそえていました。町屋館は無料で一般公開（月曜定休）しています。（鶴沼西町・5月24日）

パクパク、いっぱい食べれちゃう!!

乳幼児を子育て中のママが、栄養バランスばっちり子どもが喜ぶ食事作りを栄養士から学びました。

メニューは「魚のパン粉焼き、そうめん汁、洋風茶碗蒸し、スティックパンプキン」。どれも、大人の食事からのとりわけや、子どもが手で握りやすいもの、歯がはえていない子にも食べやすいものと考えられています。「離乳食のマンネリが脱出できそう」「とってもおいしい」とママたちも大満足。子どもたちには、茶碗蒸しとスティックパンプキンが人気でした。（さくら子ども館 5月20日）



子ども館 子育て講座「料理講座」



かかみがはらハイキング大会

初夏の散策を楽しみました

各務原市と犬山市をつなぐハイキング大会（JR 東海主催）が開催され、朝からの雨にもかかわらず、子どもから大人まで約750人が参加しました。

JR 各務ヶ原駅を出発し、炉畑遺跡公園、伊木の森、犬山城など、両市の歴史や文化スポットをまわり、ゴールはJR 鶴沼駅という13.4キロのコース。

コース途中で伊木山に登る方もいて、皆さん健脚ぞろい。「暑いわ～」と爽快な汗を流しつつ約3時間のハイキングを楽しんでいました。

（5月25日）

家族でたっぷり自然とふれあう

少年自然の家で、約20家族が自分たちでテントをはって一泊し、天体観察、クラフト工作などの自然体験やキャンドルサービスに挑戦しました。

2日目のお昼は野外炊事。メニューはマスの塩焼きとカレーライスです。子どもたちはマスつかみで捕まえた魚を自分でさばき、飯ごうでご飯も炊いてと大活躍。保護者の方も「子どもとても喜んだし、命の大切さも教わるなど、家庭でなかなかできない経験をさせることができた」「2日間みっちり家族と向き合えた」と好評でした。（5月31日～6月1日）



ファミリー宿泊デー「家族でテント泊」

市民ギャラリー

書「遊」
小野木浩二さん・那加南栄町



書道を始めておよそ20年。講師からの言葉で「自分の作品は自分で飾れるようにならないといけない」を心がけ、裏打ちなど表装や、額装は自分で行うようにしています。今は好きな言葉を「書」にして、楽しんでいます。

わたなべ そら
渡邊 蒼羅くん (H 19. 2. 12 生)

バナナが大好きないたずらぼうずです。これからも元気に育ってネ。(お父さんの友愼さん、お母さんの浩子さん・鵜沼朝日町2)



元気ッズ



やじま さあや
矢島 沙彩ちゃん (H 18.11.20 生)

歌や踊りが大好き！お話も上手になったよ。笑顔いっぱい、すくすく元気に育ってね♪(お父さんの康弘さん、お母さんの江里加さん・那加前洞新町4)



市役所全組織でISO9001、14001認証同時取得

編集発行●各務原市役所都市戦略部秘書広報課 住所●504-8555 岐阜県各務原市那加桜町1の69

電話●058-383-1111(代) ウェブサイト●<http://www.city.kakamigahara.lg.jp>

市人口/150,055人〔男74,368人女75,687人〕世帯数/54,566世帯 (平成20年5月1日現在)